CRETEIL
VIVRE ENSEMBLE

JUIN 2021 / N° 413

un été à Créteil 2021

ANTIROUILLE

DU 3 JUILLET AU 26 AOÛT

ATELIERS
SPECTACLES
CONCERTS
CINÉ EN PLEIN AIR

CANICULE, FORTES CHALEURS

ADOPTEZ LES BONS RÉFLEXES

Mouiller son corps et se ventiler

Maintenir sa maison au frais : fermer les volets le jour

Donner et prendre des nouvelles de ses proches

BOIRE RÉGULIÈREMENT DE L'EAU

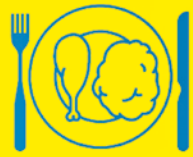

Manger en quantité suffisante

Ne pas boire d'alcool

Éviter les efforts physiques

AUBRAY - R.C.S. Paris B 378 869 383. Réf : 260-40416-A

EN CAS DE MALAISE, APPELER LE 15

Pour plus d'informations : **0 800 06 66 66** (appel gratuit depuis un poste fixe)
www.sante.gouv.fr/canicule • www.meteo.fr • #canicule

Liberté • Égalité • Fraternité
RÉPUBLIQUE FRANÇAISE
MINISTÈRE CHARGÉ DE LA SANTÉ

Santé publique France

SOMMAIRE

20/ Numérique
Because girls can!

27/ Éducation
Le Mont-Mesly labellisé "Cité éducative"

29 Accueils de loisirs
Un grand bol d'air estival

34/ Culture
Le rythme retrouve la rue

36 Seniors
Pour un été serein

38/ Île de loisirs
Le plein de nouveautés pour l'été !

42 Interviews
Marie Patouillet et Brice Leverdez

18/ Chauffage urbain
Extension du réseau au Grand Colombier

22/ Équipement
De nouveaux vestiaires au stade de la Habette

23/ Antirouille
Vive l'été à Créteil

28/ Écoles
À la découverte des ateliers périscolaires

30/ Démocratie locale
Les enfants prennent la rue !

37/ Créteil soutient la créativité
Zoom sur les lauréats 2021

40/ Rentrée
Du nouveau au conservatoire Marcel Dadi

RUBRIQUES

La Ville 4
Le bloc-notes de Laurent Cathala 11
Les actualités de Créteil 12
Le journal des quartiers 27
Sports 44
Expressions libres 49
Médiathèques 46

juin 2021/N° 413 Magazine d'information de la Ville de Créteil, place Salvador-Allende, Tél. : 01 49 80 92 94
Site Internet : www.ville-creteil.fr ■ Rédaction : 34, avenue de la France-Libre, 94000 Créteil ■ Tél. : 01 58 43 35 24
information@ville-creteil.fr ■ DIRECTEUR DE LA PUBLICATION : Laurent Cathala ■ COMITÉ ÉDITORIAL : Jean-Philippe Bien, Martine Garrigou-Gaucherand, Bruno Hélin, Olivier Place, Sylviane Rupaire, Magda Vorchin ■ RÉDACTRICE EN CHEF : Claire Ruiz-Montorier ■ ADJOINT AU RÉDACTEUR EN CHEF : Guillaume Vernerey ■ Ont participé à ce numéro : RÉDACTION GRAPHIQUE : Valéry Onana ■ SECRÉTARIAT DE RÉDACTION : Arthur Jazouli ■ Rédaction : Yvan Bernard, Lilia Bouarour, Grégory Curot, Yohan Haddad, Arthur Jazouli, Mylène Sacksick ■ SERVICE PHOTOS-ARCHIVES : Laëtitia Doutre, Michel Escuriol [responsable], Jean-Michel Moglia ■ PUBLICITÉ : 01 58 43 35 24 ■ IMPRIMERIE : Léonce Deprez. Ce numéro a été tiré à 45 000 exemplaires. ■ PHOTO UNE: Jean-Michel Moglia

PEFC/15-04-0001

Rendez-vous aux jardins

Le week-end du 5 et 6 juin, le parc Dupeyroux accueillera l'événement "Rendez-vous aux Jardins". À cette occasion, sur l'ensemble du site, plusieurs animations (concerts, ballets, visites…) sont prévues à l'initiative de la direction de la Culture en collaboration avec le conservatoire Marcel Dadi et la direction des Parcs et Jardins. Le week-end du 3 et 4 juillet, c'est Antirouille qui s'invitera au parc ! Afin d'accueillir le public dans les meilleures conditions, les photos de mariage ne pourront avoir lieu sur le parc Dupeyroux, mais plutôt sur les bords de Marne, le parc urbain de la Brèche et l'île de loisirs.

Les 5-6 juin et 3-4 juillet

Voyager avec l'OMT

Le 13 juin, l'organisme municipal du tourisme vous propose d'explorer un îlot de nature insoupçonné au beau milieu de la capitale avec une visite guidée du village de Charonne. Côté voyage, il reste encore de la place pour profiter d'une escapade en Bourgogne, du 16 au 20 septembre, et d'un séjour à la découverte des célèbres marchés de Noël de Cracovie, du 1er au 4 décembre. À noter également qu'en raison du contexte sanitaire, il n'y aura pas de journées libres à la mer cette année.

Destinations 2021

Temps fort du théâtre amateur

© Sonia Blin

Tous les amateurs de spectacle vivant cristoliens l'attendaient avec impatience : le Temps fort du théâtre amateur est de retour en 2021 sous une forme très adaptée. Il aura lieu le samedi 19 juin, à 17h, à la Maison des arts. Cette édition consistera principalement en une présentation du travail théâtral qui a pu être mené par les différents groupes et ateliers durant cette année particulière. Réservation obligatoire à l'adresse mac@maccreteil.com.

Le samedi 19 juin

Venez jouer au CSC

Le centre socioculturel Kennedy inaugure un nouveau projet, "Sport santé dans mon quartier", le mercredi 30 juin de 10h30 à 18h. Au programme : petit-déj', conférences, débats, initiations sportives nombreuses et variées, ateliers ostéopathie, village sport santé avec professionnels. Participation aux activités sportives et au petit-déjeuner sur inscription uniquement. Plus d'infos au 01 43 77 52 99.

S'amuser tout l'été

Dès juin, de nombreuses activités sont prévues (ciné-débat sur le film *La Vache*, le samedi 19 juin à 19h30 ; sortie cueillette le 23 juin), puis en juillet, les programmes vacances (petite enfance, 6-11 ans, 12-17 ans, adultes ou familles) battront leur plein. La fête du jeu aura lieu le mercredi 7 juillet, de 14h30 à 18h. Hors les murs, la ludomobile se garera place de l'Abbaye le 16 juin et boulevard John Fitzgerald Kennedy le 23 juin, de 14h à 18h.
Programme vacances

La Mac retrouve les planches

La Maison des arts de Créteil a pu reprendre ses horaires habituels dès le mercredi 19 mai. Elle est également ouverte le samedi de 12h à 18h. Le port du masque est toujours obligatoire dans son enceinte. Conformément aux jauges consenties et dans le respect des préconisations sanitaires, les places seront peu nombreuses.
En juin, la structure vous convie également le vendredi 11 et le jeudi 17 juin, à 18h30, pour une présentation de la saison prochaine. Elle aura lieu sous le même format que l'année dernière, à savoir en petite salle puis en terrasse, avec des artistes de la Mac. La réservation est indispensable. Le programme et les calendriers seront mis en ligne à compter du 7 juin. Tout renseignement complémentaire au 01 45 13 19 19 ou sur le site www.maccreteil.com

Nouveau programme

Don de matériel

Vous êtes responsable dans une structure qui a du matériel numérique inutilisé ? Donnez-lui une seconde vie avec Emmaüs Connect ! Vos dons seront collectés, reconditionnés et valorisés par des travailleurs en insertion, et revendus à prix solidaire à des personnes en situation d'exclusion numérique. Un triple impact (social, environnemental et économique) en quelques clics ! Pour tout renseignement ou don, rendez-vous sur https://lacollecte.tech/

Emmaüs Connect

Taboulé solidaire

Vous êtes sensible à la transition écologique et avez envie de lien social ? L'association Espace Biohème organise un taboulé de l'amitié le 19 juin, à 11h30, dans un parc cristolien. Le principe est participatif : chacun apporte un ingrédient issu de l'agriculture biologique (concombre, tomates, poivron, citron, menthe, semoule…) ainsi que son assiette, ses couverts et sa propre boisson, dans le respect des mesures sanitaires. La préparation se fait alors ensemble, ainsi que la dégustation bien sûr ! Ce sera l'occasion de se retrouver, d'échanger et de passer un moment agréable. Inscription obligatoire au 06 14 70 98 58 ou à l'adresse espace.bioheme@gmail.com. Plus d'informations sur le site https://espacebioheme.org

Espace Biohème

Les Ofnis

La régate annuelle d'objets flottants non identifiés (ofni) aura lieu sur le Bras du Chapitre, le samedi 19 juin. Découvrez les embarcations innovantes construites par les riverains et partenaires (écoles, associations, étudiants, scouts…) à l'occasion de cette sixième édition, qui bénéficie du soutien de la Ville et d'associations et institutions amies. Outre son caractère convivial, créatif et festif, cette manifestation vise à participer au vivre ensemble intergénérationnel, à créer des partages de belles expériences et à mettre en valeur un environnement local privilégié, tout en attirant l'attention sur les défis de sa préservation.

Le programme de la journée

Cette édition des ofnis s'est donnée pour thème le "second souffle", autour de la musique et de la récup' : redonner vie aux objets sous forme d'instruments de musique, d'animations, de portraits, marionnettes… sans oublier bien sûr les animations traditionnelles : jeux en bois, expo photo, coin lecture, apéro concert, batucada, etc. Les inscription et règlements pour la régate et le concours de dessins s'effectuent en ligne, sur le site http://ofnicreteil.e-monsite.com/, à l'onglet "Inscription". N'oubliez pas d'adhérer pour recevoir toutes les informations ! Pour tout renseignement complémentaire, envoyez un mail à l'adresse ofnicreteil@gmail.com

Le samedi 19 juin

Opération solidaire

L'Espace franco-berbère Azul, situé au 19, place des Alizés, organise une opération de collecte et dons en juin, avec le soutien du conseil départemental. Ainsi, l'association récolte des denrées alimentaires, notamment des fruits et légumes bio de saison provenant des agriculteurs de l'Île-de-France, afin de les distribuer à des personnes en situation précaire (femmes élevant seules leurs enfants, étudiants, adultes au chômage). Si vous souhaitez contribuer à ce dispositif de solidarité, vous pouvez contacter l'association au 01 49 81 77 29.

Portes ouvertes

Par ailleurs, l'espace Azul tiendra ses portes ouvertes le samedi 19 juin, de 14h30 à 17h. Une belle occasion de découvrir son activité et les ateliers qu'il propose, à l'image des cours de poterie ou de berbère.

Espace franco-berbère

Vis ta différence à la Mac

La Maison des arts de Créteil accueille sur scène les enfants de différentes structures, le samedi 19 juin, de 13h30 à 16h, pour un ensemble de restitutions autour du thème de la différence. Se suivront ainsi sur les planches de la petite salle les chorales des écoles élémentaires Allezard et Éboué, la projection du projet "Bizarre bizarre" d'enfants de la MJC Club, puis les restitutions de *We are a Dream*, une création théâtrale des jeunes de l'accueil de loisirs élémentaire Allezard, et de *Bye Bye*, une comédie musicale des enfants de maternelle et primaire de l'accueil de loisirs Casalis.
En parallèle de ces représentations, découvrez une expo photo autour d'un projet mené par l'équipe d'animation et les enfants de la MPT Jean Ferrat sur la langue des signes, ainsi que l'exposition interactive "Voir la différence".

Le samedi 19 juin

Un diplôme pour les non bacheliers

Vous n'avez pas le bac mais souhaitez poursuivre des études universitaires ? Il existe des formations pour cela ! Véritables équivalents du baccalauréat (diplôme de niveau 4) ouverts aux adultes non bacheliers qui n'ont pas suivi d'études depuis au moins deux ans, les Diplômes d'accès aux études universitaires (DAEU) vous ouvrent les portes des études supérieures. L'Upec vous invite notamment à découvrir le DAEU B, à dominante scientifique, qui comprend des cours de français et mathématiques, ainsi que deux modules à choisir. Point fort de la formation : elle est dispensée en cours du soir, et permet donc de travailler en parallèle. Tous renseignement à l'adresse daeub@upec.fr ou au 01 45 17 13 86.

Rentrée 2021-2022

Ateliers numériques

La Ville vous accompagne vers la découverte du numérique avec l'opération "Clique sur ta ville". Les personnes en difficulté avec les outils numériques, ordinateurs ou smartphones peuvent y recevoir conseils et orientation à travers des ateliers conviviaux et pratiques. Le programme du mois :

RELAIS-MAIRIE DU PALAIS, LE 8 JUIN :
- 8h30-9h30 : atelier sur rendez-vous (individuel, 1h) ;
- 9h30-10h30 : Pass numérique (individuel, 1h) ;
- 10h45-12h : Pass numérique (individuel, 1h15) ;
- 13h30-14h30 : Pass numérique (individuel, 1h) ;
- 14h30-15h30 : atelier sur rendez-vous (individuel, 1h) ;
- 15h45-17h : atelier sur rendez-vous (individuel, 1h15) ;

RELAIS-MAIRIE HENRI DUNANT, LE 16 JUIN :
- 8h30-10h30 : atelier sur rendez-vous (individuel, 1h) ;
- 10h45-12h : atelier sur rendez-vous (individuel, 1h15) ;
- 13h30-15h30 : Pass numérique (individuel, 1h) ;
- 15h45-17h : Pass numérique (individuel, 1h15) ;

RELAIS-MAIRIE DU PALAIS, LE 30 JUIN :
- 8h30-9h30 : atelier sur rendez-vous (individuel, 1h) ;
- 9h30-10h30 : Pass numérique (individuel, 1h) ;
- 10h45-12h : Pass numérique (individuel, 1h15) ;
- 13h30-14h30 : Pass numérique (individuel, 1h) ;
- 14h30-15h30 : atelier sur rendez-vous (individuel, 1h) ;
- 15h45-17h : atelier sur rendez-vous (individuel, 1h15) ;

Les 8, 16 et 30 juin

Sortie de résidence

Dans le cadre de leur résidence de création, les artistes numériques Édouard Sufrin et Sonia Saroya ont fait de l'espace urbain cristolien leur terrain de jeu. Ils ont su partager leur savoir-faire et leur univers auprès de différents publics, notamment dans le cadre d'ateliers.
Le mercredi 30 juin, à partir de 14h, un temps de restitution et de présentation de leurs créations aura lieu à la Galerie d'art de Créteil (10, avenue François Mitterrand), en lien avec les artistes et participants associés. Cette sortie de résidence mettra ainsi en lumière un parcours interactif lumineux et sonore sur la place des Alizés, qui se terminera par la découverte d'œuvres graphiques réalisées à l'intérieur de la Galerie.

Le mercredi 30 juin

Partir en Livre à Créteil

Pour sa 7e édition, "Partir en Livre" aura lieu du 30 juin au 25 juillet. Organisée par le Centre national du livre (CNL) sous l'impulsion du ministère de la Culture, cette grande fête du livre jeunesse, qui aura de nouveau cet été pour thème "Mer et merveilles", s'invite à Créteil. À cette occasion, la médiathèque Nelson Mandela vous propose des ateliers d'illustration en famille. Découvrez Pauline Kalioujny, les 8 et 9 juillet, ainsi qu'Isabelle Simler, les 20, 21 et 22 juillet, deux illustratrices jeunesse de talent. Plusieurs ateliers pour les enfants et leurs familles sont à découvrir dès 4-5 ou 6-7 ans. Participation gratuite sur inscription à l'adresse rdvalamedia@gpsea.fr Renseignements au 01 41 94 65 50.

Du 30 juin au 25 juillet

Balades estivales

Rien de tel qu'une balade à vélo en été ! Partage ta rue 94 vous emmène à la cueillette de Coubert (50 km), le 12 juin ; au château de Rentilly (55 km), le 19 juin ; au parc du Bois de l'Étoile (40 km), le 10 juillet en soirée ; à Blandy-les-Tours et Bois-le-Roi pour voir les Affolantes. Rendez-vous sur le parvis de l'église de Créteil, avec un vélo bien gonflé, de quoi le réparer, une chambre à air de rechange, une collation et de l'eau. Plus d'informations sur partagetarue94.wordpress.com. Renseignements auprès de Michel au 07 83 39 69 54 ou Joël au 06 79 52 35 14.

Atelier de réparation

L'atelier de réparation de vélo de l'association sera présent lors de la manifestation "Rue aux enfants, rue pour tous !", le mercredi 16 juin, de 13h à 17h, et sous la passerelle menant à l'université, le mercredi 30 juin, de 15h à 18h.

Programme de juin et juillet

Fête au Village

La MJC Village sera en fête, le samedi 26 juin, à partir de 10h. Accueillis par l'équipe de la structure, ce sera l'occasion de (re)découvrir la structure. Plus qu'une journée portes ouvertes, il s'agira véritablement d'un temps de célébration, comme une bouffée d'air frais après une année difficile marquée par des fermetures fréquentes. Ainsi, toute l'équipe vous réserve de nombreuses surprises, avec un éventail d'ateliers, d'animations, de jeux... Renseignements et programme à la MJC.

Le samedi 26 juin

Rencontres et découvertes à la Mac

L'association de la MJC du Mont-Mesly – CSC Madeleine Rebérioux vous invite à la Maison des arts de Créteil, le dimanche 13 juin, 10h à 17h, pour rencontrer ses équipes et découvrir leurs ateliers. La journée commencera par la projection de vidéos réalisées lors des ateliers "Média citoyen" dans lesquelles des bénévoles, des personnes engagées et des danseurs cristoliens parlent de leurs expériences, leurs espoirs et leurs envies. Le matin sera également l'occasion d'échanger autour de ces ateliers et de s'inscrire pour y participer ! L'après-midi sera consacrée à des rencontres chorégraphiques et à des ateliers de danse. Enfin, la journée se terminera en beauté par le traditionnel match d'impro, accompagné des musiciennes et musiciens de l'association. Ouvert à tout public. Inscription obligatoire au 01 41 94 18 15 ou au 01 43 99 44 05.

Le dimanche 13 juin

Dédicace chez Magpresse

Henri Lequien, musicien auteur de *Courts-métriques : Pays*.

Henri Lequien dédicacera son livre *Courts-métriques : Pays*, le samedi 26 juin, à 17h30, à la maison de la presse (Magpresse), située 28, rue du Général Leclerc. Un court-métrique est un objet littéraire qui navigue entre la poésie, le cinéma et la chanson. Il sera accompagné de Bruno Collet, qui a illustré chaque texte. Henri Lequien chantera à cette occasion plusieurs de ses chansons. Entrée libre.

Le samedi 26 juin

Réunions Coop'Cot

Les réunions d'information de la Coop'Cot (galerie de l'Échat) de juin auront lieu à l'épicerie le jeudi 3, à 19h, et le samedi 12, à 17h30, ainsi que via Skype le jeudi 17 juin, à 19h30. Inscription pour les rendez-vous en présentiel au 06 31 66 62 15. Retrouvez toutes les informations sur le site coopcot.fr

Les 3, 12 et 17 juin

Du théâtre à la MJC Village

Le week-end du vendredi 18 juin au dimanche 20 juin sera consacré au théâtre à la MJC Village, avec deux spectacles à l'affiche. À commencer par l'atelier théâtre animé par Denis Morin, qui présente *Le rapt d'Adèle*, d'après la pièce de Rémi De Vos, le vendredi 18 et le samedi 19 à 20h30 ainsi que le dimanche 20 à 16h. Michel Bertholet découvre qu'Adèle, sa fille adolescente n'est pas rentrée. Chacun y va de son hypothèse, commençant à observer chez son voisin le moindre comportement étrange... une comédie sociale et satirique au cœur d'un village de la "France profonde". L'atelier théâtre adolescents animé par Anne Barthel nous propose quant à lui *Nos histoires*, un spectacle sur les adolescents, par les adolescents, qui se composent de tranches de vie de jeunes. À découvrir le samedi 19 et le dimanche 20 à 18h.

Du 18 au 20 juin

Exposition “Rêvons ensemble”

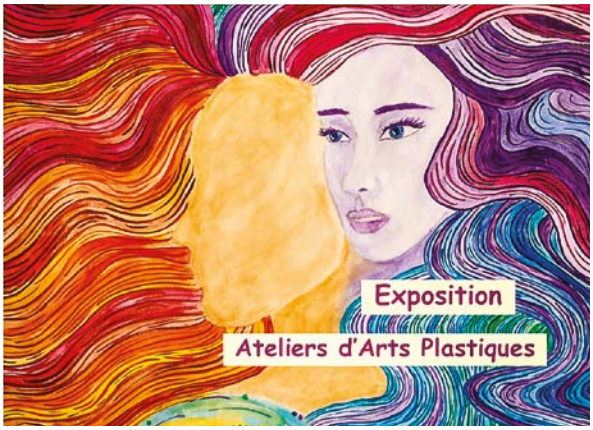

Du 5 au 20 juin, à la Maison des arts, venez explorer une exposition dédiée aux pratiques artistiques amateur et soutenue par la Ville à laquelle participent de nombreuses structures locales. L’occasion de découvrir une sélection des créations issues des ateliers d’arts plastiques du CSC Madeleine Rebérioux, des MJC Club, du Mont-Mesly et de Village, ainsi que de l’université inter-âges (UIA). Les étudiants de l’Upec seront aussi de cette exposition, avec des œuvres du second semestre 2020 et les productions primées lors des jeux-concours organisés dans le cadre du Festival culturel de l’université. Enfin, une classe de CM1 de l’école Paul Casalis présentera son travail en atelier numérique avec Édouard Sufrin et Sonia Saroya. Entrée libre avec jauge limitée, de 10h à 19h du mardi au vendredi et de 12h à 19h le samedi. Le lundi est consacré aux groupes (réservation mediation.karen@gmail.com). Ouverture les dimanches 13 et 20 juin, de 14h30 jusqu’à la fin des spectacles événements.

Du 5 au 20 juin

Grandir ensemble

Grandir ensemble, le festival dédié à la parentalité de l’association de la MJC du Mont-Mesly – CSC Madeleine Rebérioux revient du 1er au 12 juin. Avec de nombreuses associations partenaires intervenantes, tout est fait pour accompagner les parents, répondre à leurs interrogations, mais aussi pour passer de bons moments en famille. Répartis en modules “faire ensemble”, “écouter ensemble”, “voir ensemble” et “parler ensemble”, le programme offre une grande sélection d’activités dans des domaines très variés : on y trouve de nombreux rendez-vous pour échanger autour de problématiques exprimées par les parents et observées par des professionnels – en prenant en compte la variable interculturelle –, mais aussi des spectacles, des sorties, de l’aide à l’orientation, de la médiation familiale, des concerts, un éventail d’ateliers touchant à différents domaines (création, récup’, jardinage, sciences, numérique…), et des intervenants très intéressants ! Tous les événements sont gratuits. Retrouvez le programme complet à la MJC du Mont-Mesly ou au CSC Madeleine Rebérioux. Réservation indispensable au 01 41 94 18 15 ou au 01 45 13 17 00.

Du 1er au 12 juin

L’UIA, de retour en salle

Depuis le lundi 17 mai, le siège de l’université inter-âges de Créteil et du Val-de-Marne (UIA), place de l’Abbaye, est de nouveau ouvert pour mieux recevoir les adhérents et apporter tous les renseignements pour l’année prochaine. Après des mois de fonctionnement à distance, les cours et conférences ont pu reprendre dans les salles de plusieurs villes et centres culturels du territoire GPSEA.

Vers toujours plus d’inclusion

La nouvelle programmation, avec plus de 75 conférences et 160 cours (dont des nouveautés en arts, sciences, architecture historique…), sera présentée fin juin. Des innovations seront également implémentées, avec des rencontres dans les Ehpad, des conférences interprétées en langage des signes, et des adaptations pour les PMR, en lien avec les CCAS. Tous renseignements sur https://uia94.fr

Réouverture et nouveautés

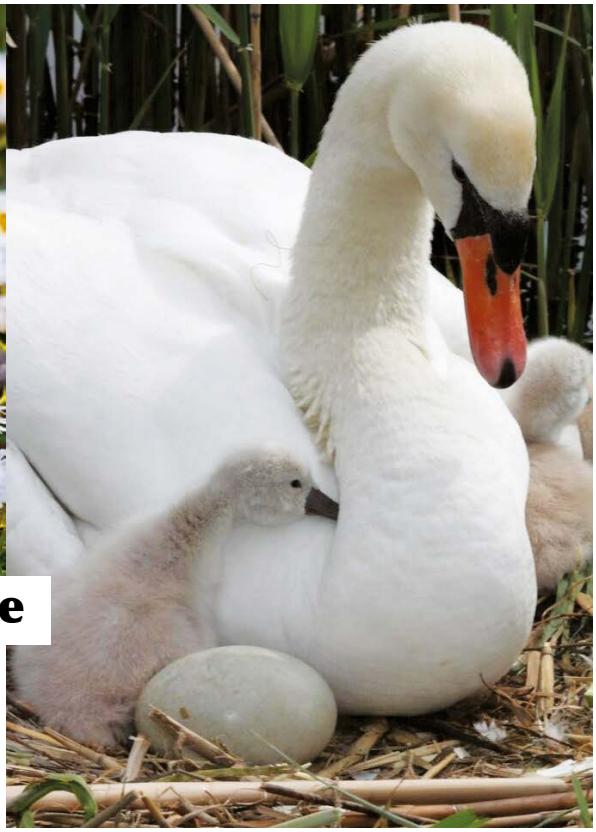

© Michel Noël

Vivre ensemble avec la faune

Chaque printemps, des cygnes, canards, mésanges ou encore lapins donnent naissance à des petits à Créteil. C'est bien sûr une joie que d'observer ces bébés découvrir le monde, mais pour leur survie et leur bien-être, il faut toutefois adapter certains comportements. En effet, cette période d'apprentissage est particulièrement difficile pour la faune sauvage en milieu urbain, car en plus de la prédation naturelle, il faut intégrer la cohabitation avec les habitants, visiteurs, usagers, et leurs animaux de compagnie. Voici donc quelques précautions à prendre pour favoriser l'harmonie entre les humains et le reste de la faune :

- Ne pas donner de pain, qui est toxique et entraîne des malformations irréversibles ;
- Ne pas laisser ses chats errer librement. Redoutables prédateurs, ils font chaque année des ravages ;
- Tenir ses chiens en laisse et ne pas les laisser s'approcher des roselières, où ils bousculent les nids ;
- Ne pas laisser de déchets domestiques ou de pêche derrière soi et éviter le matériel dangereux (hameçons tridents avec ardillons par exemple) ;
- Ne pas faire de feu ou de barbecue sous les arbres ;
- Observer les animaux à distance, ne pas s'approcher ;
- Ne pas relâcher d'espèces invasives (tortues de Floride par exemple) dans la nature.

Précautions à suivre

Donnez une seconde vie à vos objets

Connaissez-vous la ressourcerie de Créteil ? Ce centre dédié au réemploi, qui vise particuliers et professionnels, offre une seconde vie aux objets. Créée au début de l'année 2020, l'association est née à l'issue du projet "Je prends soin de ma ville". Depuis, avec notamment le soutien de la mairie, du GPSEA et du département, la ressourcerie n'a cessé de prendre de l'ampleur. Forte de ses collectes fructueuses, elle propose un grand nombre d'objets (mobiliers, articles sportifs, vêtements, déco...) à prix solidaires sur son site www.creteil-ressourcerie.fr. Vous pouvez également suivre l'actualité de l'association sur sa page Facebook Créteil ressourcerie ou la contacter à l'adresse creteil.ressourcerie@gmail.com

Développement durable

URGENCES

- Police-Urgences : **17**
- Pompiers : **18** ou **112** [portable]
- Urgences Police et Pompiers [personnes sourdes et malentendantes] : **114** [uniquement par Fax ou SMS]

- Sami : **15**
Consultations médicales au 115, avenue du Général-de-Gaulle, du lundi au vendredi de 20h à minuit, le samedi de 16h à minuit, le dimanche et les jours fériés de 8h à minuit.

- Samu : **15**
- Samu social : **115**
- Urgences dentaires : **01 48 52 31 17** [les dimanches et jours fériés]

- Violences Femmes Info : **39 19**
Du lundi au vendredi : 9h-22h
Samedi, dimanche et jours fériés : 9h-18h
- Pharmacies de garde
https: //monpharmacien-idf.fr

ANTIROUILLE : UN BEL ÉTÉ À CRÉTEIL

Grâce à la vaccination, qui se poursuit à un rythme soutenu dans notre ville, grâce à nos efforts de civisme et de bienveillance les uns envers les autres, le virus du Covid-19 recule et les contraintes qu'il nous imposait sont progressivement allégées. Mais la vigilance reste de mise et beaucoup de nos concitoyens et concitoyennes, par choix ou nécessité, vont encore limiter leurs déplacements dans les mois qui viennent.

C'est pourquoi nous avons décidé de reconduire Antirouille pour la seconde année consécutive. Au programme tout au long de l'été, un large panel de spectacles, d'animations, de sorties pour tous les âges, toutes les envies et, bien sûr, dans tous les quartiers. On dansera sur les places avec José Montalvo, Mourad Merzouki et d'autres fabuleux artistes. Il y aura, dans le respect des règles sanitaires, des concerts, du cinéma en plein air, des jeux, des mini-séjours pour les enfants et des excursions pour les familles, des ateliers créatifs, ludiques et pédagogiques pour les grands et les petits. Les services de la ville, avec le concours de nos partenaires culturels, socioculturels, sportifs et associatifs, préparent de multiples surprises, avec une attention particulière portée à la jeunesse. Toutes et tous sont mobilisés pour qu'ensemble, nous retrouvions l'esprit de fête, les plaisirs simples et si nécessaires du partage et de la convivialité.

UNE ÉNERGIE POSITIVE POUR UNE CROISSANCE VERTE

Créteil n'a pas attendu l'urgence climatique pour agir contre le gaspillage des ressources de la planète. Nous avons choisi d'inscrire l'exigence environnementale dans une vision globale qui touche tous les aspects de la décision publique. Sur le plan énergétique, l'extension du chauffage urbain s'est faite avec le souci d'une alimentation toujours plus propre, plus sûre et plus économique pour les usagers. Pari réussi : grâce notamment au puits de géothermie, à sa pompe à chaleur qui en augmente la capacité et au raccordement à l'usine d'incinération des ordures ménagères, la part des énergies renouvelables dans le réseau de chauffage urbain – aujourd'hui le 6e de France par la taille – est montée à 64%, ce qui a permis aux usagers cristoliens d'accéder à une TVA réduite à 5,5%. Outre les économies très significatives ainsi générées sur les factures de chauffage, ce mix énergétique a également pour mérite de s'affranchir au moins partiellement des fluctuations du prix des hydrocarbures.

Cette politique vertueuse se poursuit par étape. Alors que notre réseau bénéficie d'ores-et-déjà à plus de 62 000 Cristoliennes et Cristoliens, il va encore être étendu à la partie Nord de la ville dans la perspective de raccorder le Chic d'ici fin 2023 ainsi que les habitations de ce secteur. Une première phase de travaux se déroulera entre juin et septembre, avec le souci de préserver au mieux la tranquillité des riverains. Bien entendu,

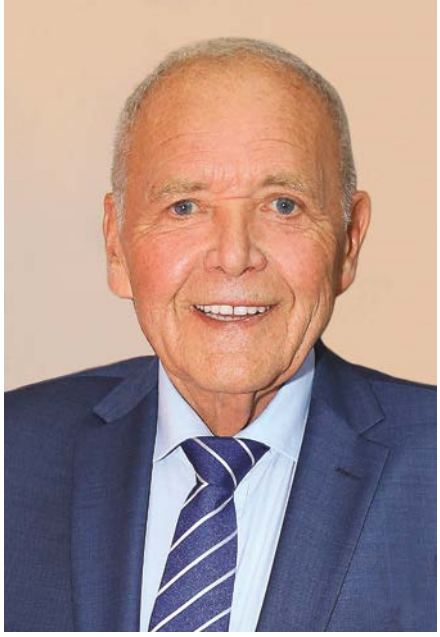

une information précise et détaillée leur sera délivrée tout le long de l'avancée de ces travaux qui, grâce à la modernisation et à l'augmentation des capacités de l'usine d'incinération de Créteil, permettront à terme de raccorder la quasi-totalité de la ville.

L'ÎLE DE LOISIRS : DE NOUVEAUX PROJETS EN TOUTE CONVIVIALITÉ

L'île de loisirs de Créteil est un des poumons verts de notre ville. Pour que ses 59 hectares de verdure soient prêts dès cet été à accueillir toutes celles et ceux qui voudront s'y épanouir, toutes les équipes concernées ont travaillé avec ardeur.

Ainsi, la piscine à vagues ouvrira ses portes dès le 3 juillet prochain, avec plusieurs innovations. Pour la sécurité de toutes et de tous, il sera notamment possible d'y accéder en choisissant son créneau sur Internet. Le toboggan, entièrement rénové, bénéficiera d'un système de régulation qui protégera tous les utilisateurs. La gestion de l'approvisionnement en électricité et en eau a été revue pour améliorer les performances énergétiques.

L'espace de médiation sportive sera à nouveau accessible et un village dédié au sport et à la culture sera mis en place pour la découverte des disciplines olympiques. La Maison de la nature propose des informations sur la faune et la flore, ainsi que des animations ludiques.

Nous avons souhaité par ailleurs que l'île de loisirs développe de nouvelles activités nautiques, avec une ouverture encadrée sept jours sur sept et des tarifs incitatifs. À plus long terme, elle a vocation à programmer de nouveaux événements liant le sport et la santé, avec notamment une attention renforcée pour l'accueil des personnes en situation de handicap. Une île de loisirs qui ressemble encore plus à notre ville pour le plus grand bonheur de toutes et de tous et qui est impatiente de vous retrouver !

76e anniversaire de la victoire du 8 mai 1945

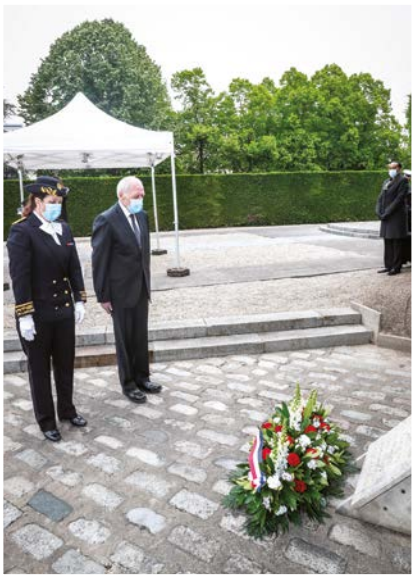

À l'occasion de la cérémonie commémorative du 76e anniversaire de la victoire du 8 mai 1945, Sophie Thibault, préfète, Laurent Cathala, maire de Créteil, ainsi que quelques personnalités se sont réunis au cimetière de Créteil. Après les dépôts de gerbes devant le Monument aux morts et au Mémorial de la prison du Cherche-Midi, la sonnerie aux morts a retenti, suivie d'une minute de silence. L'hommage s'est terminé sur Le chant des partisans. Pour des raisons liées à la crise sanitaire, aucun chœur d'enfants n'a pu accompagner cette cérémonie, comme c'est le cas habituellement.

Une plateforme de simulation aux soins critiques

Créée en 2019, avec le soutien de Grand Paris Sud Est Avenir et le cofinancement des Fonds européens (Feder), SimCrit, la plateforme de simulation en soins critiques, est aujourd'hui opérationnelle en médecine intensive-réanimation de l'hôpital Henri Mondor. Il s'agit d'un outil pédagogique performant qui permet aux élèves soignants d'être placés dans des conditions proches de la réalité lors de la prise en charge d'un patient en situation de détresse respiratoire. Les élèves sont face à un mannequin relié à des dispositifs médicaux et doivent réagir à des situations imaginées, leurs permettant d'acquérir les bons réflexes lorsqu'ils seront face à un vrai patient. Avec l'afflux de personnes présentant des atteintes respiratoires graves liées à la Covid-19, les équipes du service de médecine intensive-réanimation, en partenariat avec l'Upec, ont conçu, grâce à la plateforme SimCrit, deux heures de cours en ligne, une formation accélérée pour apprendre les bases de la ventilation artificielle et les spécificités de la prise en charge de patients en détresse respiratoire. Un contenu pédagogique qui s'adresse à toute personne pouvant être confrontée à la prise en charge médicale d'un cas de Covid-19 en détresse respiratoire. Déjà 60 000 soignants dans 145 pays ont suivi le cours en ligne, disponible sur France université numérique et Coorpacademy.

Guide du vote par procuration

Depuis le 6 avril 2021, il est désormais possible de remplir sa demande de procuration en ligne sur le site maprocuration.gouv.fr pour un traitement numérique de la demande de procuration électorale. Complémentaire de la procédure papier habituelle (via un formulaire Cerfa), ce nouveau service constitue une première étape vers la dématérialisation des procurations électorales. Il est donc possible d'avoir recours à cette démarche pour les élections départementales et régionales prévues pour le 20 et le 27 juin.

Une démarche automatisée

Si l'électeur mandant doit toujours se déplacer physiquement au commissariat ou en gendarmerie pour faire contrôler son identité, les données renseignées sur Maprocuration sont communiquées automatiquement. L'électeur est tenu au courant en temps réel de l'évolution de sa demande. L'ensemble des informations relatives à cette téléprocédure sont disponibles sur la Foire aux questions du site maprocuration.gouv.fr

Procuration valable pour deux scrutins simultanés

Le code électoral prévoit que *"lorsque plusieurs élections ont lieu le même jour, il n'est établi qu'une procuration valable pour toutes ces élections"* (art. R. 74, dernier alinéa). Par conséquent, si vous établissez une procuration pour les élections départementales des 20 et 27 juin, ou pour les élections régionales organisées aux mêmes dates, elle sera automatiquement valable pour ces deux scrutins simultanés. Vous ne pouvez pas limiter votre procuration à un seul scrutin. Vous ne pouvez pas non plus confier une procuration à un mandataire pour un scrutin et une autre procuration à un différent mandataire pour l'autre scrutin. Compte tenu de la situation sanitaire, chaque électeur peut être porteur de deux procurations.

Tous renseignements complémentaires sur le site www.interieur.gouv.fr/Elections/Comment-voter/Le-vote-par-procuration

La rénovation des passages piétons va bon train

Débutée le 6 avril dernier, la rénovation des passages piétons de la Ville avance à un rythme soutenu malgré les intempéries de ces derniers mois. Le programme défini en amont est donc tenu, mais pas seulement ! En effet, des ajustements ont été réalisés en fonction des secteurs travaillés afin d'obtenir un rendu harmonieux et de garantir la sécurité de l'ensemble des quartiers. *"Certains passages piétons n'étaient pas prévus initialement mais ont quand même été rénovés au cours de l'avancée des travaux"* souligne Olivier Rebel, responsable du service Voirie. Ainsi, 193 passages piétons (soit un taux de 12,81%) ont été rénovés depuis le début de l'année 2021, dont 181 depuis le 6 avril, date de début de la campagne.

Où se former au numérique ?

Vous souhaitez vous initier à l'informatique, vous perfectionner dans les outils numériques ou encore être accompagné dans vos démarches administratives ? Désormais vous avez la possibilité de consulter la carte des espaces publiques numériques sur Créteil qui pourront vous aider dans votre parcours d'apprentissage. Une cartographie, disponible sur le site de la collectivité recense les lieux et offres des services numériques sur la ville. Un clic suffit : https://www.ville-creteil.fr/ou-se-former-au-numerique

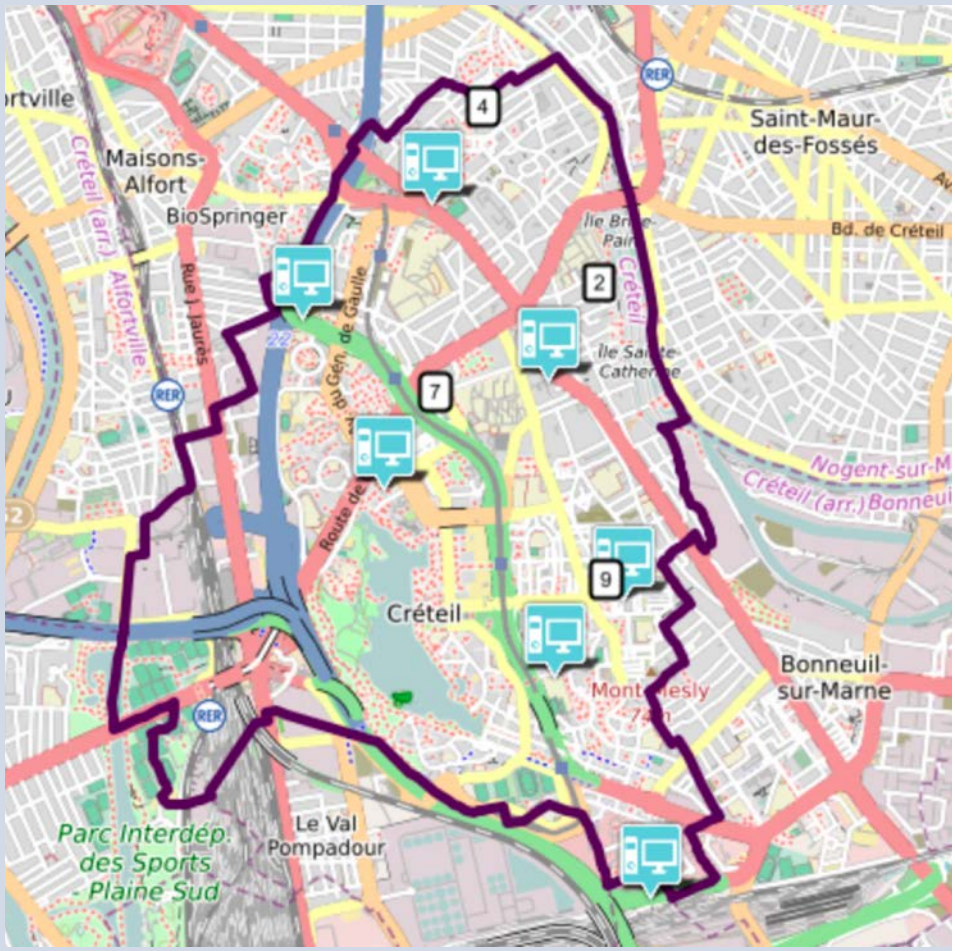

Afpa : la "promo 16.18"

Dans le cadre du plan de relance national "1jeune-1solution", l'Agence nationale pour la formation professionnelle (Afpa) accueille, tout au long de l'année, des jeunes déscolarisés âgés entre 16 et 18 ans au sein du nouveau programme la "Promo 16.18". L'Afpa de Créteil participe pleinement au dispositif et intègre dans des cours des groupes de dix jeunes, toutes les trois semaines. L'objectif est de leur redonner confiance, de les aider à se projeter dans un avenir professionnel et de trouver leur voie. Reprise d'un cursus scolaire, inscriptions en préformations ou formations certifiantes, orientation vers l'apprentissage, les choix peuvent s'avérer nombreux. Ce programme d'une durée de 13 semaines se décline en dix ateliers de découverte des métiers et du monde du travail en passant par la pratique sportive. Une opportunité à saisir. Pour plus d'informations et l'inscription au programme, l'Afpa Créteil assure une permanence tous les jeudis à 14h30, au 9, rue Marc Seguin. Contact : 01 48 70 51 93 et lapromo1618.idf@afpa.fr

Début des travaux de requalification de voirie avenue Gallieni

L'avenue du Général Gallieni bénéficie d'une réfection complète. Les travaux d'enfouissement des réseaux étant terminés, la requalification de la voirie a pu débuter dès le 5 mai. La voie sera ainsi sécurisée par la définition d'un partage pour tous les usages, le renforcement de la réglementation zone 30, l'amélioration du stationnement et le renforcement de la signalisation liée au double sens cyclable. La voirie bénéficiera également d'un embellissement notable par le biais de la redéfinition de la chaussée, des trottoirs et la création d'importants espaces végétalisés. Enfin, le réseau d'éclairage public sera entièrement rénové et optimisé. Pour tous compléments d'informations, une page dédiée au projet est consultable sur le site internet de la Ville (http://www.ville-creteil.fr/avenue-du-general-gallieni). Vous pouvez également joindre les services techniques de la Ville par téléphone au 01 49 56 36 20 ou par courriel à l'adresse suivante: jean-philippe.colombani@ville-creteil.fr

Les Imaginaires au rendez-vous !

Après un an d'absence pour cause de crise sanitaire, la 15e édition du Festival des Imaginaires a une nouvelle fois fait la part belle aux pratiques artistiques amateur sur fond de paysage urbain. Impulsé à l'origine pour sensibiliser les riverains des Bleuets Bordières à la qualité architecturale du quartier, le festival n'a eu de cesse de grandir sous le signe des arts urbains et de la culture dans toute sa spontanéité. Ainsi, à partir du 4 mai et pendant un mois, une quinzaine d'artistes, plasticiens, photographes, comédiens, musiciens, en quête d'espaces ont pris possession des lieux, avec la MPT Jean Ferrat en maîtresse de cérémonie. Cette nouvelle édition s'articulait autour de deux pôles IN et OUT, avec au programme des expositions (parfois accompagnées de visites guidées), des balades enchantées avec la Cie Toujours les mêmes, des spectacles et lectures théâtralisées avec la Cie Compagnie d'un jour, ou encore des spectacles de poésies en déambulation avec Prévert en balade. De quoi ravir petits et grands ! Le Festival a même intégré les cours d'écoles du quartier en y programmant entre autres des ateliers.

Exposition à ciel ouvert

Inside Out Project est un projet photographique participatif et international, initié par l'artiste français JR, dont le but est de permettre à chacun de partager son histoire en transformant son message en œuvre d'art publique XXL. À Créteil, les habitants du secteur Nord ont pu voir le projet de street-art participatif "Inside-Out" prendre vie. Plus de 350 personnes ont participé à l'initiative sous l'objectif de la photographe Sonia Blin. Locataires, résidents, écoliers et collégiens se sont prêtés au jeu du portrait pour une exposition urbaine et citoyenne sur plusieurs murs du quartier.

Extension du réseau au Grand Colombier

Le réseau de chauffage urbain de la Ville, qui profite d'ores et déjà à près de 40 000 logements, va connaître une nouvelle extension vers l'ensemble immobilier du Grand Colombier. Les travaux s'échelonneront de juin à septembre sur ce secteur.

L'ensemble immobilier du Grand Colombier bénéficiera bientôt de cette énergie de chauffage plus propre et moins chère.

En faisant le choix d'un chauffage urbain, la Ville contribue à réduire les émissions de gaz à effet de serre tout en allégeant les factures des usagers, grâce à un taux de TVA moindre, à 5,5%. Géré en délégation de service public par le groupe Dalkia, le réseau de chauffage urbain a recours à quatre types d'énergie : le gaz, le fuel, la géothermie et la récupération de la chaleur produite par l'incinération des ordures ménagères. Un mix énergétique très vertueux, dont 63,69% provient de sources renouvelables. 39 000 équivalents logements sont ainsi alimentés en chauffage et électricité, bénéficiant déjà de ce dispositif. Dans la perspective de faire profiter de ce réseau au plus grand nombre, la Ville a acté son extension vers l'ensemble immobilier dit le Grand Colombier, avenue des Mèches. Ainsi, d'ici la fin de l'année, des travaux d'extension entre la chaufferie du quartier de la Croix des Mèches et le quartier du Grand Colombier seront livrés.

Faire profiter du réseau au plus grand nombre

Le raccordement du Grand Colombier va permettre de réaliser 1400 mètres supplémentaires, portant le réseau cristolien à 49,4 km. Ce sont ainsi 40 505 logements qui seront raccordés, soit une progression de 4%. Après cette première phase d'extension, une deuxième sera entreprise d'ici 2023 pour le raccordement du Centre hospitalier Intercommunal. Cinq ensembles immobiliers, dont l'hôpital Albert Chenevier, seront raccordés progressivement au réseau. Cela présente de grands intérêts pour les ménages. L'abandon des chaufferies gaz ou fioul, fortement émettrices de CO_2, au profit d'une chaleur écologique et durable donne aussi accès à un tarif de chaleur

Le racordement du Grand Colombier va permettre de réaliser 1400 mètres supplémentaires de réseau.

attractif et la garantie d'une stabilité des prix à long terme. De plus, le reste à charge pour l'enlèvement des chaudières existantes et l'adaptation des installations est faible, la Ville finançant l'intégralité du coût de raccordement. Ces opérations garantiront ainsi la pérennisation du réseau de chauffage urbain sur le long terme et un maintien de la compétitivité des tarifs de chauffage.

L'usine Valo'Marne, maillon essentiel

Un travail réalisé en lien avec les travaux de modernisation de l'usine Valo'Marne, qui s'est dotée en 2020 d'un troisième réseau reliant cet équipement à la chaufferie du Palais. Celui-ci permet aujourd'hui d'injecter une quantité de chaleur passant de 130 000 à 170 000 MWh et de sécuriser cette liaison. Ainsi, la modernisation de l'usine d'incinération de Créteil permet d'accroître la production de chaleur pour le chauffage urbain, de produire de l'hydrogène, de développer une serre urbaine et pédagogique, mais aussi de créer des emplois locaux. Financé par Suez et Tiru (filiale d'EDF), ce projet ne coûte rien aux Cristoliens ! Le troisième four respectera les normes drastiques déjà en vigueur pour les premiers, bien au-delà des exigences imposées par la réglementation. Tout est fait pour réduire les rejets atmosphériques, notamment en atteignant le "zéro rejet liquide" par la mise en place d'un traitement sec des fumées et le recours à des systèmes de recyclage des eaux résiduelles.
Comme ceux actuellement traités, les nouveaux déchets seront valorisés au lieu d'être enfouis. Ainsi, le pourcentage d'énergies renouvelables de la ville se maintiendra bien au-dessus de 50%, ce qui garantira des tarifs fortement réduits aux foyers cristoliens. Actuellement, le réseau de chauffage urbain alimente environ 39 000 équivalents logements.
Avec plusieurs extensions de réseau déjà prévues en 2023, 53 000 équivalents logements devraient en bénéficier. Une économie sur le chauffage qui s'accompagne d'une baisse de la taxe sur les ordures ménagères grâce aux performances des hautes technologies employées.

UN CHANTIER MAÎTRISÉ

Les contraintes de chantier seront maîtrisées. Les entreprises veilleront à appliquer des dispositions particulières pour garantir la circulation. Les axes les plus sensibles (rue Déménitroux, rue de Mesly et la traversée de la rue des Mèches) seront traités en priorité entre juillet et août grâce à l'intervention de trois équipes en simultanée tout le long du tracé. Le maintien d'une voie de circulation sur chacun des tronçons empruntés sera assuré, tout comme la circulation des bus. Le cheminement piéton rue de Bretagne sera quant à lui totalement fermé. Les plans de circulation seront diffusés sur le site internet de la ville et sur des panneaux mobiles tout le long de l'avancée des travaux.

LES SITES CONCERNÉS PAR LA NOUVELLE EXTENSION (VOIR PLAN)

- L'Hôpital Chenevier
- Résidence Fosse aux Moines/Croix des Craies (I3F)
- Résidence Le Fief
- Copropriété Brossolette
- Résidence des Mèches

Because girls can !

Du 7 juillet au 4 août, l'association Becomtech, en partenariat avec la Ville, propose "Jump in Tech", un programme gratuit d'initiation au numérique pour les filles entre 14 et 17 ans. L'objectif : œuvrer pour la mixité dans les métiers du numérique. Les inscriptions sont ouvertes !

© Sacha Heron

Dans le cadre de sa stratégie numérique, la Ville organise, avec l'association Becomtech, la formation intensive "Jump in tech", un cycle 100% gratuit de quatre semaines pendant l'été à destination des jeunes filles âgées de 14 à 17 ans. Les chiffres sont sans appel, en France, le nombre de femmes diplômées dans le secteur de la technologie a diminué de 6% ces 5 dernières années (source Gender Scan). Les filles représentent seulement 10% des étudiants des écoles informatiques. Elles ne participent donc pas suffisamment à la création des solutions numériques qui façonnent le monde. L'association Becomtech, qui a pour slogan explicite *"Nous aspirons à un monde où chacun et chacune est libre de choisir son avenir"*, œuvre pour la mixité dans les métiers techniques de cette filière. À un âge charnière dans leur orientation, les jeunes filles se voient proposer une pédagogie innovante, active et en mode projet afin d'être actrices de leur apprentissage. L'édition 2021 aura lieu à Créteil du 7 juillet au 4 août. Ce dispositif, qui allie promotion du secteur technologique et égalité femmes-hommes, s'inscrit dans la dynamique des actions déjà portées par la collectivité (forum des métiers du numérique, DipBike, Cité éducative…). Il existe en France cinq autres promotions en présentiel (Carrières-sous-Poissy, Cergy-Pontoise, Lyon, Nantes et Paris), ainsi que deux 100% en ligne.

Un programme inédit d'initiation au numérique

Durant cette formation intensive, les jeunes filles acquièrent quatre types de compétences techniques : programmation informatique, environnement numérique, culture digitale et multimédia. Elles développent également des aptitudes transversales en matière de gestion de projet, de prise de parole en public et de transmission de leurs compétences.

© Guindon Andree

Et ce sans rester toute la journée derrière un ordinateur ! Elles ont l'opportunité de visiter des entreprises et des lieux liés au secteur de la technologie afin de découvrir quels pourraient être leurs futurs métiers. Elles rencontrent des professionnels et des femmes inspirantes travaillant dans l'informatique, elles créent leurs projets numériques et participent à un hackathon (événement durant lequel des groupes se réunissent pendant un temps donné afin d'écrire du code de manière collective). Enfin, elles organisent un "girls camp" financé dans le cadre du programme de la Cité éducative, et présentent leurs projets et réalisations à leurs familles ainsi qu'aux différents partenaires.

Comment les sensibiliser ?

Becomtech a dû réfléchir à des outils afin de trouver des candidates. C'est grâce à des sensibilisations en milieu scolaire que l'association souhaite inspirer et convaincre des filles qui, jusque là, ne s'intéressaient pas à l'informatique. L'objectif est avant tout d'élargir leurs horizons avec la découverte d'un nouveau secteur. Lors de ces sensibilisations sont abordés les sujets de l'égalité filles-garçons et les stéréotypes de genre, la diversification des choix d'orientation, la mixité des métiers, l'intérêt des filières scientifiques, techniques et informatiques ainsi que les opportunités et métiers du numérique. À Créteil, 9 interventions de sensibilisation ont été programmées. Trois en présentiel, à destination des jeunes filles fréquentant le CSC Madeleine Rebérioux, et six en ligne, pour les élèves de seconde du lycée Saint-Exupéry. L'association travaille d'ores et déjà pour la rentrée 2021-2022, avec des sensibilisations prévues dans les collèges Schweitzer et Laplace et des partenariats ont été initiés avec la médiathèque Nelson Mandela. Des modules d'activités en ligne, gratuits et interactifs, ont également été déployés (scanner le code QR, ci-contre, pour une vidéo de présentation).

De candidates à ambassadrices

Les candidates des éditions précédentes endossent ensuite le rôle d'ambassadrices, formant une véritable communauté au pouvoir d'action fort avec pour objectifs d'inspirer, de développer et de transmettre, le tout autour de moments de convivialité. Leur champ d'action est assez large, de l'initiation au numérique en direction du grand public ou des entreprises en passant par des ateliers d'approfondissement de leurs compétences (développement de jeux vidéos, robotique, analyse de data), ou encore la participation à des événements prestigieux (Journée de la femme digitale). Les inscriptions sont ouvertes, n'hésitez pas à passer l'été le plus numérique de votre vie !

Infos : contact@becometech.fr | 06 48 54 87 90
En savoir plus : www.becometech.fr |
Facebook et Instagram : becomtech

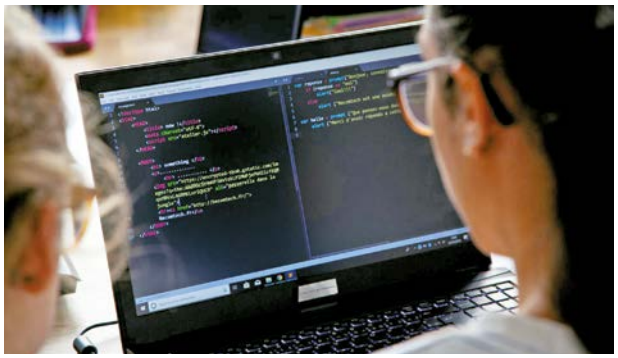

© Guindon Andree

L'IMPACT DES AMBASSADRICES EN QUELQUES CHIFFRES

- Plus de 1000 filles de 3e et 2de sensibilisées en 2019 ;
- 160 jeunes filles accompagnées dans le cadre du projet "Ambassadrices Becomtech" ;
- Après Jump in Tech, 60% des participantes ont de nouvelles orientations ;
- 1 participante sur 2 choisit une option liée à l'informatique ou au numérique à l'école.

De nouveaux vestiaires au stade de la Habette

La première étape des travaux de requalification du stade de la Habette, à savoir la construction des vestiaires, va débuter ce mois-ci pour une durée de huit mois. Présentation.

Perspective du bâtiment des vestiaires du stade de la Habette.

Comme cela avait été annoncé, les travaux d'aménagement du stade de la Habette ont dû être repoussés de quelques mois en raison de la crise sanitaire. Cette période n'a pas été perdue pour autant et a permis de travailler sur des pistes d'optimisation financières et techniques. Le mois de juin marquera le début des travaux de requalification, un projet très attendu par les associations, les groupes scolaires et les jeunes du quartier. Conformément à la présentation initiale, la première étape sera consacrée à la construction du bâtiment des vestiaires. Celui-ci bénéficiera d'une ossature en bois (certifié PEFC, provenant de forêts gérées durablement). Il sera doté d'une pompe à chaleur plutôt que de la chaudière prévue initialement, d'une isolation naturelle en laine minérale, et d'une toiture en verre cellulaire couronnée d'un puits de lumière central. Chaque aspect de la structure est pleinement pensé dans le respect de l'environnement et des normes liées au développement durable, dans lequel la Ville est très engagée. À noter que ces travaux seront réalisés par des entreprises locales. Ce bâtiment d'une surface de 150 m² en RDC accueillera différents espaces : des vestiaires équipés de sanitaires (douches et wc), des locaux associatifs et scolaires, un espace de convivialité et une loge de gardien.

Une seconde phase consacrée au réaménagement du terrain

Les travaux entreront ensuite dans leur seconde phase, consacrée au réaménagement du terrain. Ainsi, le revêtement en gazon synthétique sera entièrement remplacé. Il sera procédé également à la pose d'une main courante, d'un portillon d'accès, de cages de but, de piquets de corner, de filets pare-ballon, de bancs, d'auvents extérieurs et de quatre mâts d'éclairage.

Tout est mis en œuvre pour offrir aux groupes scolaires, aux clubs sportifs et aux habitants des conditions de pratique optimales. Un projet qui s'inscrit dans le cadre d'un engagement de long terme de la municipalité pour développer et promouvoir les pratiques sportives pour toutes et tous au sein d'équipements de proximité. Au-delà de la pratique sportive, le stade de la Habette pourra faire perdurer sa réputation de lieu d'échanges, de partages et de rencontres, notamment intergénérationnels, dans les meilleures conditions.

COÛT DES TRAVAUX

- Bâtiment vestiaire hors VRD : 520 000 €
- Terrain et ses aménagements : 780 000 €

un été à Créteil 2021 ANTIROUILLE

Vive l'été à Créteil

Du 3 juillet au 26 août, les services de la Ville, en partenariat avec les différents partenaires culturels, socioculturels et sportifs locaux, se mobilisent pour vous garantir un été riche en émotions ! Antirouille 2021 vous réserve des ateliers, des spectacles, des concerts, du cinéma en plein air pour tous les âges et tous les goûts, et bien plus encore. Découvrez le programme.

L'édition 2021 du dispositif Antirouille promet de faire vivre un bel été aux Cristoliennes et Cristoliens. Les festivités débuteront dès le 3 juillet par l'événement "Dansez au parc" dans l'écrin naturel du parc Dupeyroux. Au cours de cette journée, des représentations de deux spectacles de danse exceptionnels, proposés par Mourad Merzouki et le Centre chorégraphique national de Créteil et du Val-de-Marne et par José Montalvo et la Maison des arts de Créteil, seront données en avant-première et en plein air ! Rendez-vous ensuite tous les mercredis après-midi (excepté le 14 juillet remplacé par le mardi 13) sur les places d'été, villages éphémères installés tour à tour dans chaque quartier de la ville, disposant d'une riche programmation culturelle et festive. Des ateliers tout public de 16h à 18h, puis, 18h-21h30, des animations, des spectacles et des concerts pour toutes et tous. De belles rencontres vous attendent en bas de chez vous ! L'exposition Itinérante "VoiE.X, artistes sous contraintes" de Sandra Reinflet, proposée par la Maison des arts de Créteil et composée de portraits d'artistes qui posent l'acte de création comme un geste de résistance, dans des pays où vivre de l'art est une gageure, accompagnera chaque place d'été (excepté le 18 août). Un espace de restauration tenu par des associations cristoliennes sera également au rendez-vous.

Des activités en plein air

Enfin, tous les jeudis, dès la tombée de la nuit, le parc de la Brèche Alain Ghozland vibrera au rythme du cinéma en plein air, l'occasion de découvrir une ambiance cinéma de manière insolite et conviviale sous les étoiles ! Avant les projections, à partir de 18h30, vous pourrez participer à des ateliers ludiques et de sensibilisation autour du cinéma, de l'éducation à l'image et de thèmes en lien avec les films programmés. Chaque film, proposé par les Cinémas du Palais, réunira tous les âges. Alors n'hésitez pas, venez en famille et avec vos plaids au parc de la Brèche. À toutes les séances, un espace restauration tenu par des associations cristoliennes sera à votre disposition. Des food-trucks seront également à proximité.

Des accueils de loisirs, des ateliers et des sorties familiales s'organisent tout l'été. Les 19 accueils de loisirs cristoliens recevront les enfants de 3 à 11 ans toute la →

semaine, de 8h à 18h30, à la journée ou à la demi-journée, avec ou sans repas. Au programme, des activités toujours plus variées, ludiques, culturelles, sportives, musicales ou encore sensorielles, adaptées à tous les âges et tous les goûts. Les réservations (obligatoires) sont à effectuer sur le portail famille : https://www.ville-creteil.fr, portail-familles.

La direction de la Jeunesse propose également des animations hors les murs dans les gymnases et les structures Jeunesse (Clap, CACM, Plaj) les 8, 15, 20, 27 et 30 juillet ainsi que les 10, 17, 24, 27 et 30 août. De surcroît, il y aura des excursions (îles de loisirs, parcs d'attractions, journée à la mer, journée culturelle…) et des séjours au Portugal et à Sanary en juillet, puis à Montalivet en août, ainsi que des sorties à la carte (karting, voiles, aviron, parc Astérix…) sur inscription au Bureau information jeunesse.

Profitez des activités dans les structures

Une olympiade géante organisée par les équipes d'animation des équipements socioculturels de Créteil (en direction des enfants et des jeunes inscrits dans ces établissements) aura lieu le 16 juillet sur l'île de loisirs. En partenariat avec l'US Créteil et la direction des Sports, un programme sportif varié a été élaboré pour les enfants et les jeunes (à partir de 6 ans et sous réserve d'inscription dans les structures du service municipal de la Jeunesse ou socioculturelles) du 12 au 30 juillet et du 23 au 27 août.

Enfin, une multitude d'activités diverses et variées, sorties, séjours sont programmés par les équipements socioculturels de la Ville (centre social Kennedy, MPT Jean Ferrat, MPT de La Haye Aux Moines, MJC Club, MJC Village), ainsi que des sorties de résidences au studio du Centre chorégraphique national.

Programme Antirouille 2021
Du 3 juillet au 26 août

© Gilles Aguilar

OUVERTURE PARC DUPEYROUX SAMEDI 3 JUILLET "DANSEZ AU PARC"

Spectacle *Pour un combo dansé sur l'herbe* - José Montalvo.

D'ilots dansés en scènes improvisées, la danse africaine conjuguera son lexique à celui des danses hip-hop, classique et contemporaine. Porteur de tous les styles et de tous les genres, chaque danseur entremêlera généreusement son tempo à la pulsation des autres, ajoutera son tempérament artistique à la virtuosité générale pour un bouquet final complice entre la team de José Montalvo et celle de Mourad Merzouki. Pour cette traversée poétique, joyeuse et décalée, se répondent impromptus et effractions dansées en forme de combo dansée géant imaginé spécialement pour "Danser au Parc 2021". À l'unisson d'une seule boussole, celle du partage et de la fête, les danseurs exhortent à toutes les danses et embarquent nos imaginaires à 100 à l'heure.Une version amateur, master class accessible à toutes et tous, sera en tournée sur les places d'été les 7, 28 juillet, 18 et 25 août de 15h30 à 17h30 et le 8 juillet au parc de la Brèche.

Extrait de *Catwalk* : spectacle de Mourad Merzouki mêlant contorsion, danse classique, hip-hop, contemporaine, pole dance, danse sur roller… la polyvalence des arts fait corps. À l'image des défilés de mode, les artistes révèlent leur virtuosité tour à tour dans un défilé chorégraphique, porté par les mélodies oniriques du jeune prodige de l'électro française Thylacine.

Ateliers et animations

Pulsation Gnawa © DR

La Tente d'Edgar © P.Lux

Danses indiennes Bollywood © DR

PLACES D'ÉTÉ

Les ateliers débuteront à 14h pour les enfants inscrits dans les équipements socioculturels et les structures municipales et à 16h pour toutes et tous. Renseignements et inscriptions auprès des structures.

MERCREDI 7 JUILLET
PLACE HENRI DUNANT
Programmation réalisée en partenariat avec la MJC Village et la MPT Jean Ferrat.
16h-18h : ateliers et animations. Fabrication de masques en carton, fabrication de marionnettes articulées, initiation cirque, maquillage et peinture au henné, bidouille numérique, initiation slackline, gestion des émotions, chorale, théâtre, déambulations.
18h-21h30 : danses indiennes Bollywood (Khulfi Malaï), **improvisation de théâtre** (Denis Morin, Cie Les Mistons), **spectacle *De l'autre Côté*** (Fly or Die), **bal folk** (Ensemble Tournevire).

MARDI 13 JUILLET
PLACE DU PALAIS
Programmation réalisée en partenariat avec la MJC Club de Créteil et la MPT de la Haye aux Moines.
16h-18h : ateliers et animations. Jeu de piste, initiation cirque, maquillage, manga, initiation au beatbox, création de produits ménagers avec des produits naturels, initiation aux échecs, atelier sportif, bidouille numérique, stand de jeux surdimensionnés, gestion des émotions, auto-réparation de vélos, déambulations, démonstration et initiation de danse K-pop, hip-hop…
18h-21h30 : spectacle *Le Balluchon Migrateur* (Trio Raffut Minute), **concerts** (scène musicale urbaine, 5teto La Cubanerie).

MERCREDI 21 JUILLET
PARC DES SARRAZINS
Programmation réalisée en partenariat avec le CSC Madeleine Rebérioux.
16h-18h : ateliers et animations. Salon familial – histoires peintes, espaces d'activités manuelles, ateliers parents-enfants : fresque collective, coiffures avec du tissu, science astronomie, construction d'hôtels à insectes, capoeira, initiation rugby, atelier sportif, bidouille numérique, gestion des émotions, apéro musical DJ set, initiation slackline
18h-21h30 : *Inbox* (théâtre de rue de la Cie Soralino), **concert** (Mambo Legacy).

MERCREDI 28 JUILLET
PELOUSE DES ÉMOULEUSES
Programmation réalisée en partenariat avec la Maison de la Solidarité et le Centre Social Kennedy.
16h-18h : ateliers et animations. Espace dédié petite enfance, arts plastiques, théâtre, bidouille numérique, jeu de piste littéraire, maquillage, tatouage éphémère, atelier photos, décoration de cadres photos, atelier sportif, gestion des émotions.
18h-21h30 : concerts (Mohamed Champion & Complète-Mandingue, Azwaw), **théâtre** (Cie Fractale).

MERCREDI 4 AOÛT
PLACE DES BOULEAUX, PARC DES BORDIÈRES
Programmation réalisée en partenariat avec la MPT Jean Ferrat.
16h-18h : ateliers et animations. initiation cirque, photomaton, street-art à la craie, sérigraphie, expérimentation électronique, initiation au stand-up, jeu de piste littéraire, bidouille numérique, gestion des émotions, jeux surdimensionnés, déambulations.
18h-21h30 : spectacle *De l'autre Côté* (Fly or Die), **concert *Pulsation Gnawa*** (Jalil Guembri & Co).

MERCREDI 11 AOÛT
RUE GEORGES UNESCO (ÉCHAT)
Programmation réalisée en partenariat avec la MJC Club de Créteil et la MPT Jean Ferrat.
16h-18h : ateliers et animations. Origami lumineux, customisation de sacs, initiation cirque, ring de

boxe, initiation aux échecs, création de produits ménagers avec des produits naturels, jeux surdimensionnés, gestion des émotions, initiation beatbox.
18h-21h30 : ***La Tente d'Edgar*** (Cie La Trappe à ressorts), concert ***Nomadic Spirit*** (La Caravane passe).

MERCREDI 18 AOÛT
PARC DE LA BRÈCHE ALAIN GHOZLAND
Programmation "À vol d'oiseaux" réalisée par les lauréats 2020/2021 du dispositif "Créteil soutient la créativité".
16h-18h : ateliers et animations. Atelier "Complexes" tatouage et photo, improvisation théâtre, dessin automatique, slow fashion – broderie, sculpture participative, jeu de piste, design et création d'un objet recyclé, gestion des émotions, exposition de photos et de dessins.
18h-21h30 : concerts d'artistes locaux (dont Camille Riey).

Nomadic Spirit

MERCREDI 25 AOÛT
PARC DE LA BRÈCHE ALAIN GHOZLAND
Programmation réalisée par la direction de la Culture – dispositif "Créteil en scène"
16h-18h : ateliers et animations. Customisation de t-shirts, magie en déambulation, origami sur le thème de la musique, atelier sportif, bidouille sonore, gestion des émotions, slackline, chorale, hip-hop.
18h-21h30 : soirée concert pour fêter les 10 ans du dispositif "Créteil en scène" avec d'anciens lauréats. Premiere partie (Blue Berline, Sollex, Lux Montes, Cyril Adda)**, à partir de 20h45 :** Little Ellen.

© Flore Gastal
Little Ellen

CINÉ EN PLEIN AIR – PARC DE LA BRÈCHE ALAIN GHOZLAND

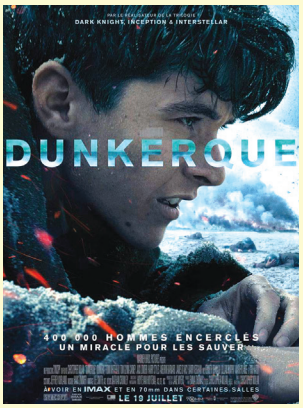

Programmation réalisée en partenariat avec les Cinémas du Palais. Une projection tous les jeudis de juillet et août. Toutes les séances sont précédées d'ateliers en lien avec le cinéma, dès 18h30, avec un programme différent chaque semaine.

8 juillet, 22h05 : *Shaun le mouton : la ferme contre-attaque*, de Will Becher et Richard Phelan.
15 juillet, 22h : *Comme des garçons*, de Julien Hallard.
22 juillet, 21h15 : *Spider-Man : new generation*, de Bob Persichetti et Peter Ramsey.
29 juillet, 21h50 : *Hors normes*, d'Olivier Nakache et Éric Toledano.
5 août, 21h35 : *Le garçon et la bête*, de Mamoru Hosoda.
12 août, 21h25 : *Dunkerque*, de Christopher Nolan.
19 août, 21h30 : *Le Roi Lion*, de Roger Allers et Rob Minkoff.
26 août, 21h : *Asterix Et Obelix : Mission Cléopâtre*, d'Alain Chabat.

Toutes les animations et activités sont gratuites. Les manifestations seront organisées dans le respect des normes sanitaires en vigueur. En raison des contraintes sanitaires ainsi qu'en fonction des conditions météorologiques, des manifestations pourront être annulées. **Retrouvez le programme en intégralité sur le site internet de la ville (www.ville-creteil.fr) et dans vos boîtes aux lettres à partir de la mi-juin.**

Le Mont-Mesly labellisé "Cité éducative"

Mis en place fin 2019, le dispositif "Cité éducative" concerne aujourd'hui plusieurs écoles et collèges du quartier du Mont-Mesly-La Habette. L'enjeu : lutter contre le décrochage scolaire et accompagner le parcours des élèves de 3 à 25 ans.

Voilà bientôt 18 mois que le dispositif "Cité éducative" a été mis en place à Créteil. Il concerne cinq groupes scolaires et deux collèges du Mont-Mesly : Albert Camus, Paul Casalis, Jeu de Paume – Léo Orville, La Habette, Marcel-Maurice Savignat, Amédée Laplace et Albert Schweitzer. L'enjeu est d'importance : il s'agit là d'offrir des moyens plus importants à ces établissements situés en quartiers prioritaires de la Politique de la ville, afin d'enrayer le décrochage scolaire et d'accompagner plus étroitement les 3-25 ans. Ce label national concerne à ce jour 126 cités éducatives en France. L'objectif est de monter à 200 d'ici à 2023. À Créteil, le projet fédère l'Éducation nationale, la Ville et la Préfecture du Val-de-Marne. Il se décline en trois objectifs stratégiques majeurs : une meilleure coordination des acteurs locaux (dont le foisonnement était parfois source de confusion), le renforcement de la parentalité pour remettre les familles au cœur de l'école, et une connaissance plus fine du parcours des enfants, dans et en dehors de la cellule familiale.

© Egline Calmels

Un accompagnement "vers la lecture" à l'école maternelle La Habette avec l'association Afev.

Un budget de 250 000 euros par an

Si quelques-unes des initiatives prévues ont été décalées dans le temps ou réorientées – en raison de la crise sanitaire, avec notamment l'achat de tablettes numériques pour permettre aux familles les plus démunies de travailler à la maison lors des précédents confinements –, beaucoup d'actions ont d'ores et déjà été mises en œuvre. Parmi celles-ci, l'apprentissage du jeu d'échecs dans les écoles. Prévues au départ pour les écoliers, ces séances seront prochainement proposées aux enseignants qui souhaitent poursuivre à leur tour ce travail avec leurs élèves. Les séances d'initiation à l'anglais ou encore le plan lecture ont rencontré de beaux succès. Déployée à travers toutes sortes d'actions différentes (clubs de lecture, interventions d'artistes-poètes…), l'incitation à la lecture doit permettre aux plus jeunes de (re)découvrir les livres. Conférences sur l'école et la culture, stages de sensibilisation aux métiers des nouvelles technologies (projet "Becomtech") dédiés aux 14-17 ans, initiatives autour du développement durable… Au total, ce ne sont pas moins de 31 fiches-actions qui sont, chaque jour, mises un peu plus en œuvre sur le territoire. À Créteil, ce programme triennal d'actions dispose d'une enveloppe de 250 000 euros par an. Un budget conséquent, qui devrait ouvrir le champ des possibles au nom de la réussite de tous.

À la découverte des ateliers périscolaires

Mis en place dans toutes les écoles élémentaires de la ville, les ateliers périscolaires permettent aux enfants de s'initier à une large palette de pratiques sportives et culturelles. Une multitude d'options stimulantes et enrichissantes à découvrir entre les heures de classe !

Atelier sportif.

Initiation à l'architecture avec le Caue 94.

Les inscriptions pour les ateliers périscolaires se font au mois de septembre. Avec l'aide de leurs parents, les enfants peuvent choisir ceux qu'ils ont envie de suivre au cours de leur année à l'école. Chaque module, prévu par cycle trimestriel, permet de découvrir une activité parmi une riche sélection couvrant plusieurs domaines. Répartis en petits groupes de 14 de la même tranche d'âge (CP/CE1 ou CE2/CM1/CM2), les jeunes peuvent profiter pleinement de ce temps dans un contexte très favorable à l'apprentissage ! Les ateliers s'étalent sur deux périodes de la journée : le midi après le déjeuner et le soir après le goûter.
Durant cette heure, des intervenants viennent présenter et partager avec les enfants leur domaine d'activité de façon ludique. Les élèves découvrent ainsi des choses nouvelles qui ne figurent pas au programme scolaire, notamment de nombreuses pratiques artistiques.

Un grand choix d'ateliers

Il existe un grand éventail d'activités, lesquelles couvrent de nombreux domaines, de la culture aux sports en passant par les langues. Ainsi, les enfants peuvent s'initier au théâtre, à la peinture, à la radio ou encore à diverses pratiques musicales, ces dernières en partenariat avec le conservatoire Marcel Dadi, où ils ont l'occasion de découvrir divers instruments, y compris de musique arabe ou arabo-andalouse.
Autre partenaire, le Conseil d'architecture, d'urbanisme et de l'environnement du 94 assure des ateliers d'initiation à l'architecture, durant lesquels les enfants s'amusent à construire des gratte-ciels miniatures et écologiques à base de matériaux recyclés.
Des activités sportives sont naturellement proposées au sein des gymnases de la Ville, avec la possibilité de jouer au basket-ball, au handball ou encore au tennis de table. Pour les plus jeunes, des séances de motricité favorisent le développement de leur coordination et de leur esprit d'équipe.
Dans une perspective d'inclusion plébiscitée par les enfants, un atelier est également mis en place pour apprendre la langue des signes, véritable outil de lien social et de vivre ensemble. Enfin, un module d'anglais leur permet de s'initier à langue de Shakespeare, de sorte à construire de bonnes bases en vue de son étude plus approfondie au collège.
Rendez-vous en septembre pour découvrir toutes ces activités ludiques et divertissantes conçues pour ouvrir de nouveaux horizons aux enfants, stimuler leur fibre créative, et leur insuffler des valeurs d'esprit collectif, de curiosité et d'éveil au monde.

Un grand bol d'air estival

Les animateurs de la Ville ont été en première ligne pour s'occuper aux mieux des enfants. Durant toute l'année, ils ont fait preuve d'ingéniosité et d'imagination pour transformer, réinventer, et égayer le quotidien des petits. Retour sur une année créative et perspectives pour un été déconfiné.

Le millier d'enfants inscrits les mercredis et lors des vacances scolaires ne se sont pas ennuyés une seconde. Malgré un protocole sanitaire strict qui empêchait les sorties culturelles et de loisirs ainsi que les activités sportives, les animateurs ont assuré un accueil de qualité avec un programme adapté : activités manuelles, jeux en intérieurs, projets culturels et humanitaires originaux… *"Au sein de l'accueil de loisirs d'Allezard, l'équipe d'animation a travaillé sur une pièce de théâtre sur le droit de l'enfant,* explique Laura Ferré, responsable du service Enfance-Loisirs. *Une thématique qui a été très présente dans nos 19 structures avec le projet Petites mains au grand cœur."* En partenariat avec l'Unicef, les enfants ont participé à des collectes de denrées pour les familles dans le besoin ; une belle façon de se sentir utiles et responsables. De surcroît, les enfants ont réalisé des projets très ludiques. Qu'il s'agisse du cirque à l'accueil maternel de La Source, de la chorale en partenariat avec le conservatoire pour les centres Félix Éboué et Allezard, cette année, la culture n'était pas en reste en dépit du contexte !

Musique et jeux extérieurs : la fête sera belle

Une année que les 19 centres de loisirs de la Ville vont finir en beauté grâce à une très belle fête le 30 juin. Contrairement aux précédentes éditions, tous les centres ne seront pas réunis au même endroit, mais chaque accueil de loisirs participera aux mêmes activités simultanément. Musique, jeux extérieurs, pique-nique, tout sera fait pour que chacun profite d'une belle journée. Sans trop en dévoiler, une chose est certaine, tous les enfants interagiront à travers des activités et un grand jeu commun.

Autre bonne nouvelle, les enfants vont pouvoir sortir ! Durant les vacances, les équipes d'animation proposeront des activités toujours plus variées : des sorties culturelles, des activités ludiques, des grands jeux collectifs, des journées sportives, et bien sûr la réouverture d'équipements (piscines notamment). Nouveauté 2021 : des stages de Paddle et de voile seront proposés sur l'île des loisirs de Créteil. Il y en aura pour tous les âges, et pour tous les goûts !

Les enfants pourront aussi faire le plein d'évasion lors de 8 séjours d'une semaine (3 pour les maternelles, 5 pour les élémentaires) proposés en pleine nature cet été, à l'île de loisirs de Boucles de Seine, dans les Yvelines. Le dossier d'inscription est à retirer auprès de l'accueil de loisirs de votre enfant. Deux réunions d'information sont organisées, à l'accueil de loisirs Allezard, à 18h30, le mercredi 16 juin pour les classes élémentaires et le mercredi 23 juin pour les maternelles.

Les enfants prennent la rue !

C'est bien connu : les enfants débordent d'imagination. En juin, ils passent à l'action avec deux dates à retenir. Le 5 juin, le conseil de jeunes tiendra sa "Clean walk", puis le 16 juin, les élus du conseil municipal des enfants organisent "Rue aux enfant, rue pour tous !". Deux rendez-vous à ne pas manquer.

Les deux affiches conçues par les jeunes élus.

Le projet "Rue aux enfants, rue pour tous !" nous invite à envisager l'espace public autrement. Le principe est simple : piétonniser la rue pour y organiser un événement qui rassemble les petits et les grands. Ateliers, jeux, espace détente, initiation aux premiers secours, parcours vélo ou encore sensibilisation à la sécurité routière, les enfants ont pensé l'après-midi comme un moment à la fois joyeux, inclusif et riche en apprentissages. L'objectif est aussi de nous faire réfléchir à des thématiques qui les touchent et qu'ils ont souhaité mettre en avant : l'environnement, avec un moment sans voiture, et le handicap, avec des discussions sur les questions d'accessibilité pour tous. Le conseil des enfants, accompagné par l'association Vivacité, travaille depuis le mois de septembre pour faire de cette journée un rendez-vous inoubliable. Il nous invite à découvrir le fruit de leurs efforts le mercredi 16 juin, de 13h à 17h, avenue du Chemin de Mesly. Venez à pieds, en trottinette ou à vélo, mais surtout, venez nombreux !

> "Ensemble, respectons l'environnement"

"Si vous aimez votre ville, aimez-là au sens propre." Les lycéens du Conseil de jeunes nous enjoignent à être toutes et tous garants de la propreté de notre ville. Le 5 juin, ils organisent une journée de sensibilisation autour de la défense de l'environnement. Ils nous invitent à les rejoindre au parc Alain Ghozlan (ancien parc de la Brèche), de 14h à 17h, pour une "Clean walk" (en anglais, marche de nettoyage). Un après-midi ludique pour tester vos connaissances sur le tri sélectif, échanger avec des spécialistes au sujet du zéro déchet, ou encore profiter de différentes activités et animations autour des enjeux écologiques. Tout a été prévu pour que la journée se passe au mieux et dans le respect des gestes barrière. Ils vous attendent nombreux ! Attention, pour participer au ramassage l'inscription est obligatoire.

Rendez-vous sur le site
http://conseil.jeunes.ville-creteil.fr/

Journal des QUARTIERS
www.ville-creteil.fr/conseils-de-quartier
Juin 2021 / N° 413

BORDS DE MARNE-VAL DE BRIE

À la rencontre des plantes des îles

Dans le cadre de la préparation de l'opération "Second souffle", qui se déroulera le 19, les Ofnis ont organisé un repérage floristique du parcours. Si, à votre tour, vous longez le Bras du chapitre, vous pourrez aussi y voir :

- le millepertuis commun ou perforé reconnaissable aux "trous" dans sa feuille ;
- du chelidonium majus (herbe à verrue) dans des endroits insolites ;
- des tapis de véroniques et des ruines de Rome ;
- des coccinelles dans les orties et des chenilles dans le fusain.

Les bords des Marne sont un véritable feu d'artifice de formes, de couleurs et de textures, ce qui a fait de cette balade une belle réussite ! Une idée qui pourrait tout à fait être renouvelée pour l'avenir. En attendant, l'association rappelle que c'est la dernière ligne droite pour construire vos Ofnis. Les retardataires peuvent encore s'inscrire sur le site.

BUTTES-HALAGE-BLEUETS-BORDIÈRES-PINSONS

Travaux rue Chéret

Il y a quelques semaines, la chaussée de la rue Chéret a été refaite ainsi que le ralentisseur. De fait la zone reste limitée à 30 km/h, les automobilistes sont donc invités à lever le pied dans ce secteur.

SECTEUR CENTRE

Informations sur la sécurité routière

Parties prenantes de la manifestation "La rue aux enfants, rue pour tous!" mise en place par le conseil municipal des enfants, les conseillers de quartier du secteur Centre animeront des jeux et activités autour de la pacification des abords des écoles afin de poursuivre leur travail commun avec les parents d'élèves.

BUTTES-HALAGE-BLEUETS-BORDIÈRES-PINSONS

Création d'une aire de fraîcheur au parc des Bordières

Une aire de jeux d'eau a déjà été installée au bas du parc des Sarrazins, où elle rencontre un vif succès auprès des jeunes enfants. Ce type d'espace découle de l'engagement responsable de la commune en réponse à l'augmentation des températures estivales liées au réchauffement climatique. Elle comptera trois animations spécifiques complétées par une dizaine de jets. En outre, elle est parfaitement accessible aux enfants à mobilité réduite. L'ensemble fonctionne sur horloge. L'entreprise Suez prend totalement en charge le financement de cette structure dans le cadre du fonds de solidarité adossé au contrat de service public de distribution d'eau.

TOUS SECTEURS

Balcons et jardins fleuris, les conseils de quartier invités à participer

Le concours des balcons et maisons fleuris, jardins familiaux vient de lancer son édition 2021 sur le thème "Jardins... musées en plein air". Cette année encore, les conseils de quartier sont invités à présenter l'une de leurs actions. Il peut s'agir de jardins partagés, de fleurissement de pieds d'arbres, de plantations, de décors sur la voie publique, de portes ou de murs fleuris. Le conseil devra procéder à l'inscription avant le 16 juillet en détaillant l'action entreprise auprès de la mission d'appui des conseils de quartier. Comme pour tous les participants, 3 à 6 photos devront être envoyées avant le 27 août à espaces.verts@ville-creteil.fr en vue de la réunion de jury. Par ailleurs, un conseiller de quartier par secteur est invité à siéger au sein de ce jury.

SECTEUR EST

Le secteur s'organise

Le secteur Est a mis en place quatre commissions auxquelles les conseillers de quartier ont pu s'inscrire suivant leurs affinités :

- cadre de vie ;
- citoyenneté ;
- animation ;
- communication.

Le principe de ces commissions est de constituer plusieurs groupes de conseillers et habitants qui contribueront à l'émergence de projets et à leur réalisation.

CONSEILS DE QUARTIER

La formation continue...

De nouvelles sessions de formation pour les conseillers de quartier ont eu lieu ces dernières semaines. Le 6 mai, le sujet était "Devenir un acteur local, être reconnu et identifié comme conseiller de quartier" et a rassemblé plus d'une trentaine de participants. La session du 18 mai, suivie par 45 personnes, était consacrée aux relations avec d'autres acteurs locaux, comme les conseils départemental, régional ou municipal et leurs fonctionnements.

SECTEUR SUD

Les plantations ont été faites !

Les mains vertes du secteur Sud ont procédé aux plantations dans les deux jardins, Novi Beograd et Magellan. Le 1er mai, deux groupes de 6 personnes ont planté des fruits et des légumes : tomates, pastèques, melons, fraises et herbes aromatiques. Des poiriers et des figuiers ont été ajoutés à Magellan pour habiller la parcelle. Les conseillers espèrent qu'un éventuel surplus de plantes et de fleurs du service des Parcs et Jardins viendra compléter les plantations, histoire que l'été soit coloré et gourmand !

TOUS QUARTIERS

Visites urbaines

Bien que les conseils de quartier aient été largement renouvelés, il n'est pas encore possible de tenir de grandes réunions. Il a fallu trouver des alternatives, comme l'organisation de visites urbaines en petits groupes.
Dans le secteur Nord, les visites sont passées par des réalisations récentes, comme le jardin de l'Harmonie et l'aire de jeux du Colombier. Les conseillers ont aussi été informés de l'avancée des travaux sur l'avenue du Général Gallieni et de ce que le conseil de quartier envisage de faire pour s'y associer : un travail sur la végétalisation et le fleurissement des pieds d'arbre. Dans le secteur Sud, cela a permis de pointer du doigt des problèmes de voirie, à l'image d'une chaussée abîmée par des racines. Dans le Secteur Est, toutes et tous ont fait connaissance, les plus "aguerris" partageant leur expérience. Les visites ont aussi permis de faire des repérages pour de futurs projets : création ou amélioration d'aires de jeux, parcours de santé…

BORDS DE MARNE-VAL DE BRIE

Invitation à la brocante des îles

La 33e brocante des îles aura lieu le dimanche 12 septembre sur les îles Sainte-Catherine et Brise-Pain. Avec plus de 200 exposants et 7000 visiteurs, elle est la plus grande brocante du département, réputée tant pour son cadre bucolique que pour son excellente organisation.
Réservez sans tarder votre emplacement en ligne ou en téléchargeant le bulletin de réservation sur le site de l'ASBCA (asbca.fr/brocante). Pour toute question ou renseignement complémentaire, contactez brocante@asbca.fr ou le 06 95 72 16 82. Les inscriptions ouvrent le 1er juin. Ne tardez pas à réserver votre emplacement (13 euros le mètre linéaire) car l'an dernier, les organisateurs, faute de place, ont dû refuser des inscriptions avant la date de clôture (fixée cette année le 31 août) !

RENCONTREZ VOS ÉLUS

Secteur Nord / Luc Mboumba
- Samedis 5, 19 et 26 juin, de 10h à 13h, à la MPT Jean Ferrat.

Rendez-vous auprès du secrétariat : 01 49 56 36 33.

Secteur Centre / Bruno Hélin
- **Dominique Hénon** : jeudi 17 juin, de 14h à 17h, à la Maison du combattant.

Rendez-vous auprès du secrétariat : 01 49 56 36 09.

Secteur Ouest / Alain Dukan
- Sylviane Rupaire : mercredi 2 juin, de 18h à 19h, au Forum café.
- Sylviane Rupaire : mercredi 9 juin, de 18h à 19h, au local de la Croix des Mèches.

En accès libre ou sur rendez-vous par mail à l'adresse sylviane.rupaire@ville-creteil.fr

Secteur Sud/ Samira Adnane
- Mercredi 16 juin, de 18h à 19h30, au local du secteur Sud (13, avenue du Gal Pierre Billotte).

Rendez-vous auprès du secrétariat : 01 49 56 36 18.

Secteur Est / Nelly Diallo
- Tous les lundis, de 10h à 20h, au 1, rue Vuillard.
- Samedi 5 juin, de 9h30 à 12h30, au 6, rue Erik Satie.
- Samedi 26 juin, de 9h30 à 12h30, au 1, rue Vuillard.

Rendez-vous auprès du secrétariat : 01 49 56 36 19.

Le rythme retrouve la rue

C'est un festival toujours très attendu par les Cristoliens, mais cette 22e saison de Vive l'Art Rue a une saveur particulière. Après plusieurs mois de confinement, les MJC Club, Mont-Mesly et Village nous invitent à descendre dans la rue pour faire la fête ensemble !

Concert déambulatoire de Vaguement la jungle

Déambulation avec la batucada Samba do Pydjam

Le 26 juin, les Cristoliens sont appelés à réinvestir les rues ensemble, avec la 22e édition du festival "Vive l'Art Rue". Le son envoûtant de la batucada (groupe de percussions brésiliennes) Timbao, qui déambulera dans la ville ; l'humour et la sensibilité du spectacle *Baraka* ; le partage avec le ballet interactif offert par la Cie Le Monteur : les organisateurs ont mis le paquet pour nous concocter un délicieux programme. Riche et varié, il fera le bonheur des petits comme des grands. Danse, chant, théâtre, ateliers maquillage et déguisement : de quoi faire vivre la magie des arts. *"On veut réveiller les habitants et les appeler à tous nous rejoindre,* explique avec enthousiasme Samira Fouad, directrice de la MJC Club. *On sort d'une période tellement difficile pour tous, c'est le moment de nous retrouver autour des arts, qui, pour nous, sont un besoin de première nécessité."* Pour finir la journée en beauté, les responsables des équipements socioculturels invitent tous les habitants de la ville à se rassembler autour d'un apéro musical puis d'un repas convivial, toujours dans le strict respect des règles sanitaires, pour faire la fête en toute sécurité.

LE PROGRAMME

MJC VILLAGE

15h/ Spectacle de la batucada de la Cie BKB [Bagay Ka Brennen].
15h30/ Spectacle *Le Ballet du Montreur*, par la Cie Le Montreur (photo ci-contre). Ballet de danse de centaines de marionnettes conduites par Roger le Montreur et accompagnées par un pianiste improvisateur.
16h30/ Spectacle de la batucada de la Cie BKB [Bagay Ka Brennen].
17h30/ Étape du concert déambulatoire de Vaguement la jungle.
18h/ Concert de Catherine et Éric Delame. Ce duo de chanteurs-musiciens [accordéon et orgue de Barbarie] vous entraînera sur des refrains populaires d'hier et d'aujourd'hui qui raviront petits et grands.

© Lerger Stephane Ernst

K-Pop ados

La fanfare No Water Please

Castelet ambulant

MJC MONT-MESLY – CSC MADELEINE REBÉRIOUX

11h/ Rendez-vous à la MJC du Mont-Mesly.
- Tennis et Rugby sans contact ;
- Atelier maquillage et déguisement ;
- Possibilité d'un pique-nique partagé à l'extérieur de la MJC ;
- Ambiance musicale avec la fanfare No Water Please.

14h30/ Parade à déambulation avec la fanfare No Water Please. Départ vers la place du Clos des Vergers.

16h/ Spectacle *Vaisseau Spécial*, par la Cie Retouramont. En première partie, une rencontre chorégraphique avec les ateliers danse de l'association MJC Mont-Mesly – CSC Madeleine Rebérioux.

17h/ Déambulation avec la batucada Samba do Pydjam par l'association Maracuja. Départ vers le parc des Sarrazins.

18h30/ Spectacle *Castelet ambulant*, par la Cie Le Fer à Coudre.

19h30/ Concert du groupe Aristóteles y los problemos.

Déambulation avec la batucada Timbao

MJC Club

Manifestation coordonnée par la MJC Club en collaboration avec les conseils de quartier du secteur Ouest et les associations et compagnies en résidence.

15h30/ Déambulation avec la batucada Timbao. Le groupe de percussions afro-brésiliennes offrira un show sauvage et sensuel où s'entremêlent des sonorités traditionnelles du samba-reggae et des créations inédites parsemées de sonorités originales, modernes et festives.

15h30/ Concert déambulatoire de Vaguement la jungle. Au son d'un swing réjouissant, pour se trémousser aux sons de rythmes et de musiques sensuelles, fruit de la complicité unissant les deux musiciens-interprètes à la guitare et au violon. Le concert partira du Palais/Haye-aux-Moines à 15h30 et passera par le Centre ancien à 17h30, pour finir avec un apéro musical à Croix des Mèches à 19h45.

16h15/ Atelier cirque de la MPT La Haye aux Moines.

16h30-19h30/ Plateau Radio-club de Créteil.

16h30-18h/ Spectacles des ateliers de la MJC Club, avec les animatrices du centre.
- 16h30 : **hip-hop enfants/ados**, présenté par Toté Lité.
- 16h40 : **zumba enfants**, avec Aurélia Ono.
- 16h45 : **K-Pop ados**, animée par Antsi Hossie.
- 17h10 : ***Ensemble et différents***, restitution du projet élaboré par la Cie Sens Dessus Dessous et les ados de la MJC.
- 17h20 : ***Un pour tous, tous pour Créteil***, restitution d'un projet de pratique collective théâtrale avec une vingtaine de jeunes issus de différents collèges cristoliens : Louis Issaurat, Clément Guyard et Albert Schweitzer. Animé par Sophia Boulerhcha et Toté Lité, de la MJC Club.
- 17h40 : **danse orientale**, présentée par Sirine.

18h/ Spectacle Baraka, *juste le temps d'un instant thé*, par la Cie Fred Teppe. Entre art du cirque et théâtre d'objet, Baraka est un spectacle burlesque, tendre et malicieux dans lequel deux personnages, tels des barmen désœuvrés s'invitent à des jeux absurdes esthétiques ou comiques, virtuoses ou simplistes.

19h/ Spectacle *Le Ballet du Montreur*, par la Cie Le Montreur. Ballet de danse de marionnettes, participatif avec le public, conduit par Roger le Montreur et accompagné par un pianiste.

20h30/ Repas partagé. Chacun amène son panier, accompagné en musique par le groupe Marcolinando de Forró [musique et danse traditionnelles brésiliennes].

Pour un été serein

Le service des Seniors de la Ville veille au bien-être de nos aînés durant l'été. En cas de fortes chaleurs, des agents contacteront deux fois par semaine ceux inscrits sur le registre des personnes vulnérables. Un véritable service de proximité !

Les beaux jours arrivent, et avec eux le soleil et la chaleur. Le service des Seniors de la Ville met tout en œuvre pour prévenir les risques et veiller au bien-être des aînés cristoliens. Un dispositif qui passe tout d'abord par une large campagne d'information sur des gestes simples à adopter en cas de fortes chaleur : affichages dans les résidences pour personnes âgées et dans les clubs, rappel des consignes par les aides à domicile et les agents qui livrent les repas… Bien boire, éviter de sortir aux heures les plus chaudes, se rafraîchir et se mouiller, passer si possible deux à trois heures par jour dans un endroit frais. À partir du mois de juin, les personnes qui le souhaitent peuvent s'inscrire sur le registre communal des personnes vulnérables, en indiquant simplement leurs noms et prénoms ainsi que leurs coordonnées téléphoniques. Dès lors, en cas de déclenchement du niveau 3 du plan national "alerte canicule" par la préfecture, les seniors inscrits seront contactés deux fois par semaine afin de faire un point sur leurs éventuelles difficultés et leurs besoins. Ainsi, les personnes isolées le sont beaucoup moins, une fois sur le registre !

Un dispositif de réaction rapide

Dans la plupart des cas, l'appel est strictement préventif et la personne contactée est ravie que l'on prenne soin d'elle. Si une intervention est jugée nécessaire, elle peut prendre plusieurs aspects : l'agent du service des Seniors peut demander le concours des pompiers au domicile ou bien proposer un accompagnement vers une pièce climatisée. En effet, la Ville disposera de plusieurs espaces frais. Le transport par des agents du service sera possible. En cas de signalement de personnes en difficulté, un agent se rend systématiquement sur place et prend contact avec des personnes de l'environnement proche ou, si besoin, avec les services d'urgence ou la Croix-Rouge. Un service qui fonctionne sept jours sur sept et même les jours fériés. N'hésitez pas !

Inscription auprès du service des Seniors : 01 49 80 92 94

Zoom sur les lauréats 2021

Depuis une dizaine d'années, Créteil a mis en place un dispositif de soutien et d'accompagnement des jeunes Cristoliens porteurs d'un projet culturel ou artistique. Qui sont les lauréats cette année et quels sont leurs projets ?

C'est une véritable aubaine pour les jeunes Cristoliens : depuis 2010, le dispositif d'accompagnement "Créteil soutient la créativité" porté par la Ville offre à celles et ceux qui portent un projet artistique ou culturel (en danse, théâtre, musique, arts numériques, cultures urbaines) la possibilité de recevoir un suivi et des ressources. Trois conditions pour postuler au dispositif : être innovant, avoir entre 16 et 25 ans et un lien avec Créteil (y habiter, y travailler ou y étudier). Cette année, six lauréats ont eu la chance d'être sélectionnés. Tous vont bénéficier d'un suivi individualisé pour les accompagner dans la mise en œuvre de leur projet. Une bourse (pouvant atteindre 2000 euros) leur sera aussi attribuée. Nouveauté cette année, ils profiteront d'une formation sur l'art oratoire d'une part, et l'élaboration d'un budget d'autre part. Objectif : leur permettre, à terme, de pouvoir voler de leurs propres ailes pour développer d'autres projets.

Envie de participer à l'édition 2022 de "Créteil soutient la créativité" ? Adressez un mail à alissa.cullet@ville-creteil.fr

Alexandre Cotic / Projet de rap
Alexandre Cotic souhaite mettre ses textes versifiés en musique, grâce à des instrumentales originales. L'occasion pour lui d'apprendre la technique d'enregistrement audio et de confronter ses capacités d'élocution à l'exercice du rap.

Krissima Poba Ngouma / Biloko
Krissima Poba Ngouma a été retenu pour Biloko ("objet" en Lingala), une web-série sur les objets traditionnels africains alimentée par des interviews de chercheurs (ethnologue, archéologue, conservateur...) qui vise à mieux faire connaître toute la richesse de ce continent.

Anaïs Atticot Dit Ravino/ Aemcy Paris
Anaïs souhaite réaliser un court-métrage pour présenter sa collection de marque "Aemcy Paris" de manière artistique, à travers les yeux d'un enfant qui évolue sur différents sites de Créteil. De cette manière, elle souhaite valoriser la ville où elle a grandi et puisé ses premières inspirations.

Clara Parr Gribell / Spectacle transversal tout public
Clara Parr Gribell souhaite lancer un spectacle tout public dont l'histoire se déroule au cœur de la forêt amazonienne, mêlant théâtre, danse, tissu aérien et musique live. Une invitation à s'interroger sur notre manière de voir le monde et notre rapport à la nature.

Antoine Chicaud / Spectacle participatif
Antoine Chicaud, comédien en formation à l'École supérieure d'Art dramatique de Paris, souhaite monter avec ses acolytes un spectacle participatif qui porte un regard artistique sur un monde en pleine mutation.

Ilyana Mallon / Cycle à vol d'oiseau
Ilyana Mallon souhaite mettre en place un évènement "À vol d'oiseau" sous le signe du bénévolat afin de valoriser les talents locaux. Un projet original qui aura lieu le mercredi 18 août au parc de la Brèche, dans le cadre du festival Antirouille.

Le plein de nouveautés pour l'été !

Réouverture de la piscine à vagues, réfection de l'espace baignade et du toboggan, aménagement d'espaces de médiation sportive, jeux-découverte de disciplines olympiques, développement des activités nautiques sur le lac… L'île de loisirs vous réserve plein de belles surprises pour un été enchanteur !

Excellente nouvelle pour les petits et les grands, l'île de loisirs leur réserve un été plein de sports et de sensations fortes ! Au programme : baignades dans la piscine à vagues, activités nautiques sur le lac, ou encore découvertes des sports olympiques. Fermée depuis maintenant plus d'un an pour cause de pandémie, la piscine à vagues va en effet reprendre du service dès le 3 juillet. Cette période a été l'occasion de faire quelques travaux de réfection : le revêtement des fonds de bassin a été changé et le toboggan de 60 mètres a été entièrement rénové. Il bénéficie désormais d'un système de feux tricolore permettant un départ temporisé, pour éviter les petits accidents des plus pressés. Les armoires électriques de gestion du traitement de l'eau ont elles aussi été modernisées. Objectif : rationaliser les coûts et préserver l'environnement.

Plus d'animations et d'encadrement

Tandis que les amateurs de sensations s'éclateront dans les vagues, déclenchées toutes les 30 minutes, ceux friands d'animations sportives pourront se rendre dans l'espace de médiation sportive, géré par des éducateurs spécialisés. Sur place, une teqball, des agrès, quelques sacs de frappe et tout l'équipement pour s'initier aux sports de rue ("street work out"). Afin de permettre à tous de profiter des joies de la piscine en toute sécurité, son accès sera désormais soumis à une réservation au préalable sur Internet. Chacun pourra

© Ben White

choisir un créneau horaire d'entrée sur les lieux, afin de limiter la jauge à l'intérieur de l'établissement.
Passer d'une activité à l'autre, en intérieur comme en extérieur, nécessitera de suivre un circuit balisé. Objectif : limiter les interactions entre les visiteurs. Entrées et sorties seront donc bien distinctes. Pour compléter le dispositif de sécurisation des lieux, un règlement sera établi en fonction de l'état sanitaire en vigueur.

Village sportif et culturel

En extérieur, sur la Plaine de jeux, un "village sport et culture" devrait par ailleurs être mis en place en réponse à l'appel à projet de la Région Île-de-France. Il proposera des activités de découvertes des sports olympiques et des clubs sportifs locaux participeront à l'animation pour des actions de perfectionnement et de détection des jeunes talents.
Autre priorité pour la saison estivale : le développement des activités nautiques sur le lac. Ouvert sept jours sur sept, il permettra des accueils individuels ou groupés, avec une offre de locations et de cours le week-end. Ainsi, tout a été mis en œuvre pour permettre à toutes et tous de profiter du lac tout au long de l'été ! Si la planche à voile et le kayak sont toujours d'actualité, de nouvelles possibilités seront offertes. Parmi celles-ci, le "stand-up paddle" et le catamaran. *"La grille tarifaire sera très attractive et l'équipe d'encadrement renforcée, avec deux moniteurs sur place tous les jours"*, se félicite la nouvelle équipe de l'île de loisirs.
Dernière nouveauté : les usagers qui disposent de leur propre matériel ("paddle" notamment) et qui souhaitent profiter du lac pourront solliciter un droit à la navigation.

Île de loisirs de Créteil / 9, rue Jean-Gabin
Plus d'infos et réservation d'un créneau horaire d'entrée sur www.creteil.iledeloisirs.fr

ALIS : FAITES-NOUS PART DE VOS SOUHAITS !

Les Cristoliens qui fréquentent régulièrement l'île de loisirs de Créteil sont invités à participer à l'évolution des équipements sportifs en accès libre. Pour donner votre avis sur vos attentes et besoins en termes d'équipements sportifs, connectez-vous sur **www.creteil.iledeloisirs.fr** La consultation est ouverte durant tout l'été.

BON À SAVOIR

Reprise du circuit fitness
Vous l'aviez peut-être remarqué : quatre agrès du "parcours sport et santé" ont été supprimés. L'île de loisirs a lancé une opération de renouvellement de ces mobiliers, qui seront prochainement mis en place sur le parcours en extérieur.

Du nouveau au conservatoire Marcel Dadi

Un pôle danse fourmillant de projets, un nouveau cursus Musiques du monde accessible à tout public, la mise en place d'un parcours d'apprentissage instrumental pour les adultes amateurs… vous n'avez pas fini d'entendre parler du conservatoire Marcel Dadi !

En septembre, avec les réouvertures progressives, c'est aussi la rentrée des classes qui se prépare au conservatoire à rayonnement régional Marcel Dadi ! Après des mois d'interruption de cours, l'établissement met les bouchées doubles pour poursuivre la qualité de ses enseignements à destination de tous. En danse, le conservatoire ouvre désormais ses portes à tous les élèves à partir de 8 ans. Depuis la rentrée 2020, deux cursus sont proposés à tous, garçons et filles : le parcours contemporain et classique d'une part, et le parcours jazz et hip-hop d'autre part. *"Ces deux parcours ont été pensés pour accompagner l'élève tout au long de son développement artistique, du niveau débutant au certificat d'études chorégraphiques (CEM),* précise la direction de l'établissement. *Ainsi, dans le cadre de ces cursus, les élèves débutant l'apprentissage de la danse suivent deux cours consécutifs par semaine, le mercredi ou le vendredi en fin de journée."* Les plus grands ne sont pas en reste, avec le cycle d'orientation professionnelle (COP) jazz. *"Ce parcours a pour vocation de former les futurs professionnels de demain."* Comment ? Grâce à l'encadrement de professeurs qualifiés, faisant évoluer les étudiants dans l'esthétique de la danse jazz, avec des compléments en hip-hop.

Partager son univers artistique

La pratique de la danse est également proposée hors cursus, à travers l'atelier chorégraphique. Encadré par une professeure qualifiée, celui-ci est ouvert à tous les danseurs amateurs désireux de pratiquer la danse dans un cadre à la fois convivial et exigeant. L'atelier est accessible à partir de 14 ans et sans limites d'âge. Chaque année, un chorégraphe invité partage son savoir-faire et son univers artistique avec les participants, notamment au travers de master class et du travail d'une performance de danse spécifique. Parmi les derniers intervenants, on compte notamment Rick Odums, Patricia Karagozian et Anne-Caroline Boidin. Cet atelier, qui dure 1h30, a lieu chaque vendredi soir dans les studios de danse du conservatoire.
Très actif, le département danse ne ménage pas ses efforts chaque année pour offrir

aux élèves de nombreuses possibilités de se produire, notamment lors du Printemps de la danse, de la Nuit des conservatoires ou à l'occasion de master class et de projets transversaux. Cette année, et malgré le contexte sanitaire, quelques rencontres avec les artistes ont pu avoir lieu. Celles-ci ont permis aux professionnels de transmettre leur passion aux élèves, comme avec Rebecca Rheny, Merlin Nyakam ou Romain Panassié.

Oralité et échanges collectifs

Dès la rentrée, le pôle Musiques du monde du conservatoire se dotera par ailleurs d'un cursus pour l'enseignement des musiques perses et arabes, mais aussi du gamelan javanais ou des percussions mandingues. Ce cursus est pensé comme une plongée dans une culture au travers de l'enseignement collectif de la musique de tradition orale. Après une année de découverte, l'élève choisit une discipline pour continuer son parcours en cycle. Ce cadre lui permet notamment d'avoir accès à des cours collectifs ou individuels, des disciplines complémentaires et différents ateliers ponctuels (master class, initiation à l'ethnomusicologie…).
L'étude des musiques du monde se fait par l'oralité et les échanges collectifs : pas de partition ni de solfège, les apprentissages sont globalisés et délivrés au sein du cours de pratique instrumentale par l'équipe enseignante.

Des parcours adultes

Le conservatoire a cette spécificité de se soucier tout particulièrement de la pratique amateur. C'est pourquoi il propose dès cette rentrée un nouveau parcours à destination des débutants adultes. Fait rare : les inscriptions sont ici sans limites d'âge ! Ainsi, il sera possible de participer à un atelier de deux heures consacré à l'apprentissage d'un instrument à vent, bois ou cuivre, avec une immersion collective immédiate. *"C'est le meilleur cadre pour débuter en toute confiance la pratique d'un instrument, autour de projets stimulants et dans une atmosphère bienveillante.* […] *Les amateurs sont toujours les bienvenus au conservatoire, notamment dans le cadre des parcours personnalisés, des cursus artistiques conçus pour s'approcher au plus près du projet de l'élève."* Ce dispositif permet en effet d'adapter le rythme d'apprentissage et la pratique en fonction des besoins de chacun. Autant de belles manières de mettre de la musique dans sa vie !

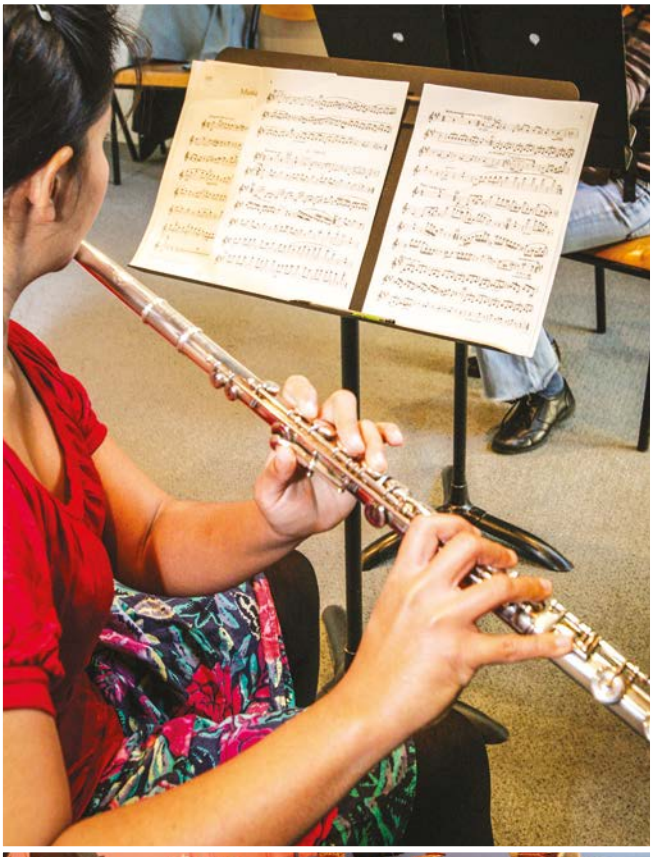

Plus d'infos ?

Conservatoire à rayonnement régional Marcel Dadi
2-4, rue Déménitroux / 01 56 72 10 10 / crr.creteil@gpsea.fr

MARIE PATOUILLET : "Je vise les Jeux paralympiques de 2024 à Paris"

À 32 ans, Marie Patouillet, ne compte que trois ans de paracyclisme, mais elle s'est déjà fait un nom dans le milieu. La Cristolienne n'a pas attendu longtemps pour épingler plusieurs médailles à son tableau et réaliser les minima pour les Jeux paralympiques de Tokyo. Marie Patouillet est rapide. Elle a déjà accompli sa reconversion : médecin généraliste.

Pouvez-vous nous raconter votre arrivée et vos débuts à Créteil ?
J'ai commencé le cyclisme sur piste en 2018 à Villeneuve-la-Garenne. À Saint-Quentin en Yvelines, j'ai rencontré Claude Chérod, membre de l'USC Cyclisme. Le projet m'a plu et j'ai décidé de venir à Créteil. Aujourd'hui, j'ai les deux licences : celle de la Fédération française handisport et celle de la Fédération française de cyclisme.

Comment en êtes-vous arrivée au cyclisme ?
Je suis née avec une malformation au pied gauche et un dysfonctionnement de l'articulation de la cheville gauche également. Vers l'âge de 20, la situation s'est dégradée, et à l'âge de 25 ans, il m'était impossible de courir. Le sport, pour moi, c'est vital. Dans le passé, j'avais pratiqué le surf, le hand, le ski, le rugby, la course à pied… autant de disciplines que je ne pouvais plus faire. J'avais le choix entre la natation et le cyclisme, mais la natation, regarder le fond de la piscine et ses carreaux, ce n'est pas pour moi. Alors j'ai opté pour le vélo sur piste. Grâce au handisport, j'ai pu me retrouver avec des filles qui avaient le même niveau de handicap que moi.

Vous êtes entraînée par Grégory Baugé, alias "Le Tigre". Comment se déroulent les séances ?
Je m'entraîne entre 15 et 20 heures par semaine, avec au programme des séances de renforcement musculaire et du cyclisme sur route et sur piste. Les entraînements ont principalement lieu à l'Insep, mais aussi dans mon garage, où j'ai investi pour la partie musculation. Avec Greg, nous sommes beaucoup dans la discussion. Il faut parler du handicap et de ses limites physiques. Il est calme, exigeant et rigoureux. J'ai une énorme confiance en lui.

Les Jeux paralympiques se dérouleront du 24 août au 5 septembre à Tokyo. Êtes-vous déjà qualifiée ?
J'ai réalisé les minima en 2020 lors des championnats du monde handisport au Canada. Cependant je dois attendre la mi-juin et les résultats des championnats du monde sur route au Portugal pour officialiser ma sélection.

Avez-vous déjà pensé à l'après cyclisme ?
Je n'ai pas de pression de reconversion, car je suis déjà médecin généraliste. C'est un gros confort. Et mon métier m'aide pour l'aspect physiologique. En médecine, la persévérance et la détermination sont des aspects majeurs. Je les applique dans ma pratique sportive. Mais l'après cyclisme n'est pas pour demain. Je vise Paris 2024 et ses Jeux paralympiques.

© DR

BRICE LEVERDEZ : "À Tokyo, je devrais participer à mes 3e JO"

Brice Leverdez, n° 1 français du badminton depuis 2009, devrait participer à sa troisième olympiade, après celles de 2012 et 2016. Le Cristolien attend que le Comité national olympique et sportif français entérine sa sélection. Le nonuple champion de France voit loin et ne manque pas de projets : les JO de Paris 2024 et la création d'une salle privée dédiée au badminton. À 35 ans, Brice Leverdez est bien sur tous les fronts.

Pouvez-vous nous raconter vos débuts au badminton et votre arrivée à Créteil ?
J'ai commencé le badminton à 12 ans. Avant, j'ai pratiqué le judo. Il faut dire qu'avec un père professeur de judo et une mère avec un niveau national en volley et en équitation, j'ai de bons gènes sportifs. Ma sœur, qui faisait du badminton, me propose d'essayer. Je m'étais cassé la clavicule au judo et j'obtenais de moins bons résultats. Mon arrivée au club de Créteil se fait à cause d'une blessure. C'était en 2005. Blessé au genou, j'étais un peu sur la touche à l'Insep quand je rencontre Bertrand Gallet, n° 1 à l'époque et licencié à l'US Créteil.

Quel est votre parcours professionnel et votre plus beau souvenir ?
Mon parcours professionnel débute vraiment quand je commence à gagner mes premières primes, à 17 ans. Un moment fort dans ma vie de badiste, c'est ma victoire face à Erwin Kehlhoffner en 2008. En finale des championnats de France, je sauve trois volants de match et remporte mon premier titre national peu de temps avant mes 22 ans. Sur le plan international, mon succès à l'Open d'Équateur, en 2007, a aussi une saveur particulière.

À quand remonte votre première sélection chez les Bleus et que ressentez-vous en portant le maillot tricolore ?
Ma première sélection chez les seniors remonte à 2008. C'était lors du championnat d'Europe par équipes. Cela fait 13 ans que je porte le maillot tricolore, et c'est pour moi toujours quelque chose de spécial. Pour mes premiers pas chez les Bleus, j'étais un peu stressé. J'avais une sorte de pression. J'ai passé un cap lors des championnats du monde par équipes en obtenant de bons résultats. Porter les couleurs de la France dans une grande compétition, comme les Jeux olympiques, permet à notre discipline d'avoir une visibilité.

Justement, vous avez disputé les JO en 2012 et 2016. Les Jeux se dérouleront du 23 juillet au 8 août à Tokyo. Êtes-vous déjà qualifié ?
Normalement je devrais participer à mes troisièmes JO d'affilés. J'attends en juin que le Comité national olympique et sportif français entérine ma sélection. Mon objectif sera, comme toujours, d'aller chercher une médaille. J'ai aussi un œil sur 2024 et les JO de Paris, avec une participation possible en simple ou en double.

Vous êtes entrepreneur, vous avez déjà amorcé l'après badminton ?
Effectivement, ma reconversion je l'ai amorcé en créant une entreprise de prêt-à-porter en 2016. J'ai aussi suivi une formation à Sciences Po Paris. Et actuellement, j'ai un nouveau projet : je vais ouvrir une salle privée de badminton.

EN BREF

Gymnastique acrobatique
L'ex-cristolienne Léa De Santis, désormais en élite senior au club de Bois Colombes, a participé, le 14 mai dernier, avec ses deux partenaires, à une compétition en vue d'intégrer l'équipe de France pour les prochaines échéances internationales.

Futsal
Dans le cadre de la saison 2021-2022, l'USC Futsal lance sa campagne de recrutement pour ses équipes seniors R1 et R3.

Échecs
Au championnat Île-de-France jeunes, deux pensionnaires du club d'échecs de Créteil Thomas du Bourgneuf ont décroché le titre francilien. Alexis Hurstel est devenu champion minime et Sophia Lordier championne minime. Toujours chez les minimes, Cassandre Bassing prend la médaille d'argent, et Judicaël Meillon la 3e place. Avec le minime Yanis Warnier, le pupille Saad Aboulasse et le petit-poussin Léo Ma, ce sont au final sept qualifiés qui concourront à l'étape suivante. Les derniers cours de la saison adultes auront lieu en ligne, par Skype, le mardi 15 juin, et au club, le vendredi 25 juin. Renseignements : club@creteil-echecs.com

Rugby
Le Rugby Créteil Choisy (RCC) a organisé, une collecte alimentaire, du 24 avril au 15 mai, en partenariat avec l'association Petite Main tendue, pour les étudiants et personnes en difficulté.

Créteil, édition 2021 de la Coupe de France

HANDBALL/COUPE DE FRANCE. Le Palais des sports de Créteil a vibré le 15 mai dernier au rythme des finales de la Coupe de France. Honneur aux dames. Dans la finale opposant Brest à Nantes, les Finistériennes ont soulevé le trophée pour la troisième fois, après leurs sacres en 2016 et 2018. Les Brestoises se sont imposées (37-33) face au Nantes Atlantique Handball. Dans la finale masculine, on ne pouvait rêver plus belle affiche : les deux géants de Starligue, Paris et Montpellier s'affrontent pour le titre. Au terme d'une rencontre palpitante, les Parisiens remportent (30-26) leur cinquième Coupe de France.

Les filles de l'USCL à la rencontre des jeunes écoliers

© USCL

FOOT FÉMININ. La section féminine de l'US Créteil-Lusitanos a été à la rencontre des élèves des classes de CM1 et CM2 de huit écoles élémentaires de Créteil. Sébastien Dufour et Manon Delval, capitaine de l'équipe féminine seniors, ont joué le jeu des questions/réponses avec les enfants, abordant tour à tour la mixité dans le football, les études, les métiers du sport… Par ailleurs, en amont de la saison 2021/2022, la section féminine de l'US Créteil-Lusitanos, en championnat Régionale 3, est à la recherche de joueuses seniors de niveau régional. L'USCL développe un projet ambitieux pour le football féminin, avec l'objectif d'une montée en D2 dans les 5 ans. Les joueuses bénéficient de nombreux avantages : licence attractive, stage d'avant saison, déplacements en car lors des compétitions… Les candidatures sont à envoyer par mail à l'adresse **association@uscl.fr**

Créteil attend le verdict du maintien

© Thomas Jobard

FOOTBALL. Les défaites consécutives avaient quasiment scellé le sort des Cristoliens. La victoire (2-1) arrachée au Stade Lavallois, le 10 mai, avait laissé entrevoir une remontée, mais le 15 mai dernier, l'US Créteil-Lusitanos a chuté (3-0) face au club de Bastia-Borgo, concurrent pour la 16e place. Cependant, le maintien en National est toujours possible : avec l'arrêt des championnats amateurs, la FFF devrait annoncer sa décision début juin quant au nombre d'équipes de N1 reléguées cette saison. Il existe donc un scénario dans lequel les Béliers seraient repêchés, et éviteraient la relégation pour la saison prochaine… Affaire à suivre.

Créteil reprend des couleurs

© Kévin Domas

HANDBALL. Avant que la saison ne se termine, et bien que le maintien en Starligue pas soit pas encore acquis, les dirigeants de l'US Créteil-Handball ont déjà choisi l'entraîneur pour la saison prochaine. Il s'agit de Fernando Barbeito, coach adjoint à Barcelone (actuel leader de la Ligue Asobal, championnat espagnol). À 52 ans, cet ancien ailier passé par Pampelune et Barcelone a dirigé la sélection du Bahrein et de Puente Genil (Ligue Asobal). Côté résultats, en cette fin de saison, Créteil reprend des couleurs et des points en vue du maintien en Starligue. D'abord le 11 mai, Créteil a pris le dessus (24-20) sur les Tremblaysiens, puis les Béliers ont enchaîné avec une deuxième victoire face à Saint-Raphaël (31-26). Après un revers (25-21) en opposition à Istre, le 19 mai, les Ciel et Blanc ont continué sur leur belle lancée (28-24) en derby face à Ivry, le 23. Pour la dernière ligne droite, l'US Créteil-Handball se rendra à Dunkerque, le 2 juin, et recevra Cesson-Rennes, le 4, pour la 30e et ultime journée.

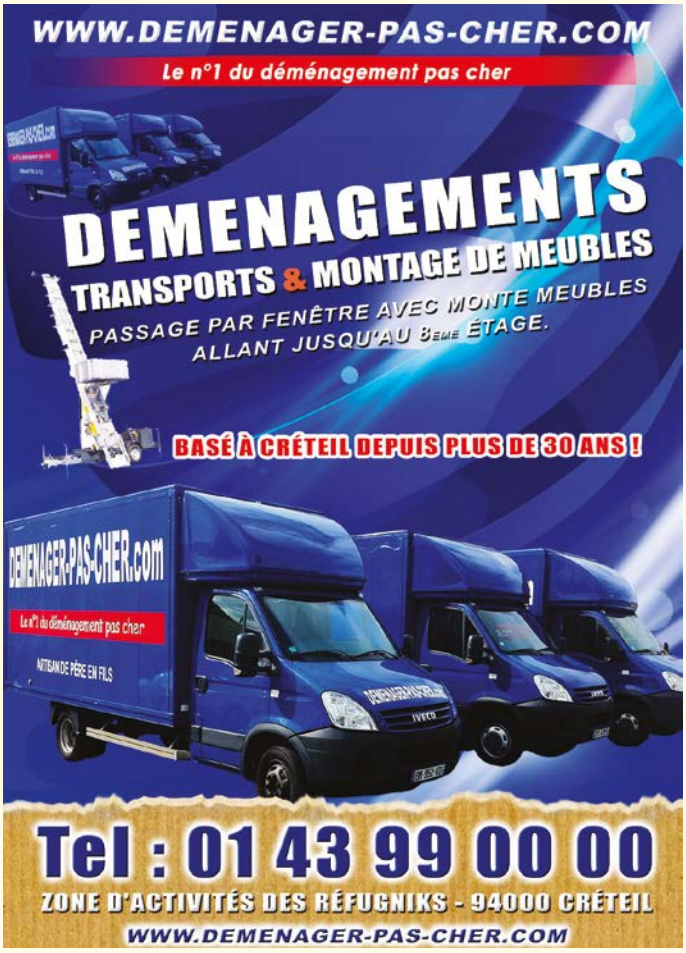

Les propos tenus dans les colonnes de la rubrique Expressions libres n'engagent que leurs auteurs.

LA VIE, LA VILLE, LA PLANÈTE - CRÉTEIL UN FUTUR JUSTE

Maurice Braud,
président
—
GROUPE SOCIALISTE
—

PRINCIPES RÉPUBLICAINS ET CRISE SOCIALE

Nous vivons une singulière période dans laquelle nos contemporains et concitoyens ont le sentiment d'être un peu perdus, comme si les valeurs et les repères d'antan n'avaient plus cours, n'étaient plus adaptés, voire détournés de leur sens premier. Ainsi, hésitons-nous désormais à utiliser le mot "réforme" tant il a été dévoyé, pour réaliser non plus un progrès et une avancée mais – à l'inverse – d'incontestables régressions.

Principes républicains ?

J'ai le même sentiment concernant le débat ouvert l'automne dernier lorsque le Président de la République, tout à sa dénonciation des "séparatismes", a voulu un projet de loi "confortant le respect des principes de la République". L'erreur est de considérer qu'il faut – lorsque surgit tel ou tel événement choquant l'opinion – y répondre, ici par une déclaration, là par une loi, alors même que le cadre juridique et pénal existe le plus souvent et que la solennité de l'expression se perd dans le bruit quotidien des chaînes d'information en continu. Il faut appliquer la loi, toute la loi, ne pas craindre la rigueur de celle-ci lorsqu'elle doit s'appliquer, particulièrement lorsqu'il s'agit de punir des actes de violence extrême, contre les agents et responsables de l'État comme contre les citoyens. Mais l'activité législative ne peut être la réponse adaptée à tous les manquements et dysfonctionnements. C'est aussi à nous, citoyens exigeants et responsables, qu'il appartient d'être vigilants, et d'abord envers nous-mêmes. La loi ne peut – non plus – être utilisée pour montrer du doigt, voire pour stigmatiser, une frange particulière de la population, pour son genre, son orientation sexuelle, sa prétendue origine ethnique, son appartenance spirituelle ou religieuse supposée. La République doit rassembler et unir tous les citoyens pour faire nation, pas les diviser !

Amortir la crise sociale

Car le danger devant nous est d'une autre nature et d'une autre ampleur. Avec la pandémie de la Covid et le chômage qui a considérablement cru avec elle, ce sont des milliers d'emplois et de ressources matérielles qui ont disparu, et nous sommes désormais face à une explosion de la précarité et des inégalités sociales. L'équipe municipale autour de Laurent Cathala fait le choix pour Créteil d'un budget d'investissement raisonné pour préparer demain et de solidarité, afin d'amortir autant que possible les effets de la crise. C'est cette démarche et cette politique contracycliques qu'ont retenues aussi les autorités européennes et la plupart des États membres, de gauche comme de droite, par l'emprunt et l'investissement, et maintenant les États-Unis d'Amérique et l'administration Biden. À l'évidence, l'opposition municipale cristolienne ne comprend goutte à ces raisonnements pourtant simples, largement partagés dans les milieux académiques comme par celles et ceux qui décident de l'avenir de nos États. Elle préfère mettre l'accent sur d'autres sujets, dans une posture plus discutable, qui ne peut que faire le lit des véritables ennemis de notre République. Je le regrette.

Les propos tenus dans les colonnes de la rubrique Expressions libres n'engagent que leurs auteurs.

UN ÉTÉ SOLIDAIRE POUR FAVORISER LE VIVRE ENSEMBLE

—

GROUPE SOCIÉTÉ CIVILE

—

Anne Angles,
Maguy Boulard,
Albert Elharrar,
Jérôme Le Guillou,
Moncef Maiz,
Sylvie Meligne,
Séverine Perreau,
Sylviane Rupaire,
Michel Sasportas,
Eric Tolédano,
Chantal Vallier,
Magda Vorchin,
Michel Wannin
Isabelle Morvan

Si on ne peut que se réjouir de l'augmentation de la vaccination, force est de constater que de nombreux français, de nombreux cristoliens devront encore patienter plusieurs semaines pour pouvoir y prétendre.
Cette pandémie continue à avoir des conséquences importantes sur notre vie, malgré le déconfinement progressif mis en place.
Beaucoup de cristoliens, pour la deuxième année consécutive, ne pourront pas partir en vacances cet été, compte tenu des incertitudes, des raisons économiques, sociales ou plus gravement des raisons médicales.
La ville de Créteil, à l'initiative de son maire et de la municipalité, a fait un choix solidaire : la collectivité se doit aussi d'accompagner, de proposer des événements durant cet été afin de maintenir, voire créer du lien et favoriser le vivre ensemble.
Du fait de la pandémie, la ville se veut inventive et s'adapte à la situation pour continuer à développer et encourager le lien social. Sans dépenser plus, en réaffectant des crédits non engagés sur les manifestations collectives, comme "Jour de Fête".
Cette année, le spectacle vivant, les animations culturelles et le cinéma de plein air seront enrichis par des animations sportives.
Les partenariats s'élargissent puisque les équipements socio-culturels, le centre chorégraphique national, la maison des arts, la médiathèque et le conservatoire sont rejoints par l'US Créteil.
La collaboration de tous ces partenaires avec les services de la Ville et les services de GPSEA rend cet événement réellement collectif.
Antirouille permettra aux cristoliens de faire des découvertes, des rencontres. Valeurs de solidarité, adaptabilité et mise en place de synergies pour que chacun s'implique au service de l'autre, dans ces moments où le collectif doit de nouveau s'affirmer sur les comportements individuels et le repli sur soi, sont des objectifs essentiels dans la politique municipale de notre ville.

LES DEMANDEURS D'EMPLOI : LES OUBLIÉS DU "QUOI QU'IL EN COÛTE"

En pleine crise sanitaire, économique et sociale, Macron décide d'un tour de vis sur le régime d'assurance chômage au 1er juillet. Tentant de passer en force, il tourne le dos à la justice sociale.
Prendre dans la poche des plus modestes, quand 40 milliardaires français ont vu leur fortune plus que doubler en un an – ils se partagent 510 milliards de dollars – et quand la bourse grimpe de 60%, quel scandale !
Selon l'Unedic, les droits de 1,15 million de demandeurs d'emploi vont être amputés de 17% et même de 40% pour les 400 000 les plus précaires. Leurs allocations vont passer de 885 euros net par mois à 662 euros. Cette diminution drastique résulte du nouveau mode de calcul du salaire journalier de référence (SJR), base déterminant les allocations. Les plus touchés seront les travailleurs précaires, ceux qui alternent périodes de travail courtes et chômage : jeunes, intérimaires, salariés à activités discontinues, saisonniers.
Autres dispositions punitives : la durée de cotisations pour ouvrir des droits passe de 4 à 6 mois et une dégressivité des sommes octroyées s'applique aux moins de 57 ans qui gagnaient 4500 euros brut. À terme, c'est 1,26 milliards d'euros de prestations en moins.
En ce qui concerne le bonus-malus des entreprises qui recourent aux CDD très courts, rassurez-vous, son instauration est reportée après les élections présidentielles !
Après le gel des allocations logement, des prestations familiales et du RSA, cette réforme fabrique de nouveaux pauvres. Elle nourrit la suspicion à l'égard des sans-emploi comme s'ils étaient responsables de leur situation.
Nous, élus Communistes et Partenaires de la ville de Créteil, exigeons, avec les associations et organisations syndicales, l'abrogation de cette réforme injuste, absurde et indécente.
Nous proposons, plutôt, de sécuriser les parcours professionnels, de former les travailleurs pour relancer l'activité économique du pays.

Marie Mattei

—

GROUPE DES ÉLUS COMMUNISTES ET PARTENAIRES

—

Les propos tenus dans les colonnes de la rubrique Expressions libres n'engagent que leurs auteurs.

CRÉTEIL VOTRE VILLE

Thierry Hebbrecht
—
GROUPE CRÉTEIL VOTRE VILLE
—

LA FRANCE, SON HISTOIRE, SES RÊVES !!

Les Français voient arriver le déconfinement de notre pays avec soulagement. Après plus de quatorze mois de contraintes, de restrictions de nos libertés quotidiennes, nous aurons été très solidaires, respectueux des directives gouvernementales et des instances médicales.
Nous nous sommes astreints au télétravail, au port du masque et aux cours en distanciel.
Aujourd'hui les différents vaccins nous donnent la possibilité de nous préserver du virus et de sortir de la crise si nous acceptons de nous faire vacciner massivement.
Cependant, alors que nous aspirons tous à retrouver notre vie d'avant, d'autres s'ingénient à déconstruire notre mode de vie en s'attaquant à nos coutumes et nos traditions.
Je parle évidemment de ces partis de gauche qui depuis les années Mitterrand n'ont eu de cesse de nier les problèmes de sécurité et de préférer la théorie de l'excuse et du rappel à l'ordre pour les "Petits délinquants. Je parle aussi de ces maires écologistes, nouvellement élus - dont beaucoup sont des socialistes ayant fait peau neuve... - qui veulent nous imposer des menus "sans viande" pour les enfants, qui critiquent le tour de France et le traditionnel sapin de Noël , les voyages en avion, l'usage de la voiture individuelle, etc., etc., etc.
Un stade supplémentaire a été franchi en interdisant aux enfants "petits et grands" de rêver.. Avions, espace, bateaux sont à balayer de l'imaginaire des jeunes parce qu'ils veulent formater insidieusement nos esprits. Cette forme d'américanisation importée dans notre pays frappe encore plus durement les universités, jusqu'ici haut-lieux de la réflexion et du débat auquel certains groupuscules empêchent de nombreux étudiants de participer.
Depuis trop longtemps maintenant, nos forces de l'ordre sont attaquées. Des agents sont tués ou blessés, des pompiers, des médecins, des enseignants, des conducteurs de bus agressés et certains élus n'hésitent pas à défiler avec des pancartes hostiles à la police!
Mais, comment peut-il en être autrement quand au sommet de l'Etat, le Président remet lui-même en cause les fondements de nos traditions en dépossédant le peuple français de sa culture pour la fondre dans les principes sociétaux et mondialistes ?
Quelques phrases en disent long sur la pensée macroniste : "Rendre diverse la culture française" (6/02/17), "Les Gaulois réfractaires" (août 2018), "Déconstruire l'Histoire" (avril 2021)....
Et que penser de la posture présidentielle qui voulut "commémorer" et non "célébrer" Napoléon, cédant ainsi aux pressions des lobbies décoloniaux ?
Que penser de cette repentance perpétuelle qui s'attache à nier tout ce qui fit la France? La République devrait donc se soumettre et se repentir sous la pression de groupuscules d'activistes ?
Notre histoire est fondée sur un socle unitaire, enrichie par diverses cultures qui se sont intégrées dans notre pays. C'est cela qu'il faut enseigner et comprendre.
Que cesse ce reniement incessant de notre histoire et ces discours et ces actes de contritions permanents après chaque événement. Ce, à des fins électoralistes et sans aucun idéal républicain.
Les Français souhaitent que l'on applique simplement les lois en vigueur, que l'on soutienne la police et la justice avec une tolérance "zéro" quand il s'agit de leur sécurité.
"Le monde est dangereux. Non pas à cause de ceux qui font le mal mais à cause de ceux qui regardent et laissent faire". (Albert Einstein). Ne laissons pas faire ! Cessons de subir. Faisons des choix éclairés ! Agissons ! De grâce Monsieur Macron, il est temps de vous réveiller !

www.facebook.com/creteilvotreville
elus.creteilvotreville@ville-creteil.fr

D'autres titres choisis et chroniqués par les bibliothécaires sont à retrouver sur le site des médiathèques : **www.mediatheques.sudestavenir.fr** www.facebook.com/mediathequescreteil

LIVRES

ROMAN

Poursuite

Joyce Carol Oates [autrice], **Christine Auché** [trad.]

Éditions Philippe Rey

Abby est tourmentée par un cauchemar récurrent. Chaque nuit, un champ peuplé d'ossements humains hante son sommeil. Alors qu'elle se fait renverser le lendemain de son mariage, son mari tente de comprendre s'il s'agissait vraiment d'un accident. De révélation en révélation, le traumatisme d'Abby remonte à la surface. Joyce Carol Oates propose un redoutable thriller psychologique qui vous torturera jusqu'au point final !

DOCUMENTAIRE

J'ai vu naître le monstre : Twitter va-t-il tuer la #démocratie ?

Samuel Laurent

Les Arènes

En 2008, Twitter semblait s'imposer comme une nouvelle forme de démocratie directe. Mais en une décennie, ce réseau social s'est transformé en lieu de polémiques et de propos haineux. Samuel Laurent, journaliste chasseur de fake-news, s'y est brûlé les ailes. En proie à un burn-out, il a fini par décrocher. Une enquête passionnante et un témoignage puissant en forme d'avertissement !

JEUNESSE

Le Carnet de Lola Boumbadaboum

Baptiste Chaperon [scénario], **Héloïse Solt** [illustr.]

Little urban

Lola va souvent jouer au parc avec sa maman. Un jour, elle y rencontre Lilou, une petite fille un peu étrange, "un peu spéciale, comme disent les grandes personnes". Une amitié va naître entre les deux petites filles. Grâce à sa patience, à sa délicatesse, Lola arrivera à jouer et à communiquer avec Lilou. Un très joli roman sur l'autisme et l'amitié, sensible et fort, qui ne laissera personne indifférent.

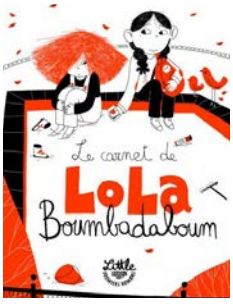

BANDES DESSINÉES

Notre-Dame de Paris : La nuit du feu

Stéphane Bern [contrib.], **Cédric Fernandez** [illustr.], **Arnaud Delalande et Yvon Bertorello** [scénario]

Glénat

Depuis quelques heures, un épais panache sombre s'élève au-dessus de l'île de la Cité. Soudain, la flèche surmontée de son coq bascule dans le brasier incandescent de la Forêt millénaire. Notre-Dame est en danger. Revivez l'histoire de la cathédrale et le dur combat des pompiers contre les flammes.

MUSIQUE

ROCK

4:00 AM / Delgres

Deuxième album du groupe francilien, *4:00 AM* est un hommage aux ouvriers qui se lèvent avant tout le monde. Plus rock que le précédent opus, c'est sur fond de guitares saturées, de soubassophone, de batterie et de rythmes caribéens que le trio Delgres conte (en créole antillais) les récits de ces héros du quotidien, sans qui le monde tournerait peut-être moins rond. Un album indispensable.

MUSIQUE DU MONDE

Rhapsodic / Nicolas Repac

Nicolas Repac est guitariste, musicien au sens large, et compagnon de route d'Arthur H. Il renouvelle son approche rétrofuturiste en revisitant l'ethnomusicologue Charles Duvelle et la collection *Prophet* du label Ocora. Un voyage à la découverte d'une multitude de musiques traditionnelles (Bénin, Burkina Faso, Congo, Algérie…) à travers des boucles électroniques et musicales réalisées par un formidable metteur en sons.

FILM

Radioactive

Marjane Satrapi

StudioCanal

Marie est une scientifique passionnée, mais elle doit faire face à une société patriarcale. Avec Pierre Curie, tout aussi chevronné, ils mènent leurs recherches sur la radioactivité et finissent par découvrir deux nouveaux éléments : le radium et le polonium. Mais cette découverte majeure, qui leur vaut le prix Nobel, va avoir un impact inattendu sur leurs vies et sur le monde…

Les Terrasses du Petit Bois

Créteil-Val-de-Marne

ICI PROMOSAF REALISE 65 LOGEMENTS EN ACCESSION

Du F1 bis au 4 pièces

F3 à partir de 233.000€

LIVRAISON 2ème SEMESTRE 2023

Ville de Créteil

VUE DEPUIS LE NOUVEAU MAIL CARDINAUD

Opération élligible TVA réduite

PROMOSAF

Valero Gadan & associés Architectes

Grand Paris Sud Est Avenir

CRÉTEIL habitat

VUE DEPUIS LE PETIT BOIS

- Logements fonctionnels
- Balcons, loggias et terrasses
- Isolation thermique performante RT2012 (-20%)
- Raccordés fibre optique
- Résidence à taille humaine au style moderne et contemporain
- Matériaux durables et de qualité
- Possibilité de parking boxé en sous/sol
- Sécurité et contrôle d'accès
- A seulement 8km de Paris
- Ecoles et services accessibles à pied
- Une riche accessibilité
- Chauffage urbain permettant de bénéficier d'une TVA à taux réduit sur l'énergie

Espace de vente :

face au 199 rue du Général Leclerc
CRETEIL

Tél : 07 85 74 27 62

La résidence services COGEDIM club® de Boissy-Saint-Léger, pour les seniors autonomes, propose des appartements à louer avec une gamme de services et un vaste programme d'animations pour rester en forme, en sécurité et bien entouré !

Découvrez la résidence, participez à une animation et au tea-time lors de notre journée porte ouverte le 10 juin de 15h à 18h.

06 86 01 66 42

www.cogedim-club.fr

UNE MARQUE ALTAREA

Immeuble de bureaux **l'Horizon**
12 rue Le Corbusier à Créteil

À LOUER

CRÉTEIL SUD - EUROPARC

Surfaces modulables de 215 m² à 3024 m²
39 places de parkings en sous-sol
30 places en surface

Le Parc d'activité Europarc est dédié à l'implantation d'entreprises tertiaires et technologiques.

Il bénéficie d'une situation exceptionnelle étant situé aux portes de Paris, d'une excellente accessibilité et d'un environnement de qualité.

- 4 plateaux divisibles en 2 lots
- 1 hall d'entrée commun
- 1 bloc sanitaires centralisé sur chaque plateau

Disponible à la location
à partir du **1er juin 2021**

Pour toute information
Marc-Olivier BONJEAN 01 45 17 40 97

www.creteil-habitat.com - Société Anonyme d'Économie Mixte Locale au capital de 9 555 180 €
Siège social : 7, rue des Écoles - 94048 Créteil Cedex - Tél. : 01 45 17 40 00

VIVE
l'Art
RUE
MJC
22ème édition
SAMEDI 26 JUIN 2021
GRATUIT !
MJC MONT-MESLY
CSC MADELEINE REBERIOUX
Place du Clos des Vergers
Parc des Sarrazins
à 11h
MJC VILLAGE
Place Henri Dunant
à 15h
MJC CLUB DE CRETEIL
Place de la Croix des Mèches
à 15h30